PRIMER AÑO — Núm. 47. [illegible]cción, Redacción y Administración: AVENIDA DE MAYO 769 Buenos Aires, Martes 8 de Febrero de 1916

Director: JOSÉ LUIS CANTILO

Todas las cartas destinadas a la Redacción deben ser dirigidas al Director.

Como el diario no puede responsabilizarse por los manuscritos que se le envíen, ruega a los autores guarden copia de ellos.

Dirección Telegráfica: EPOCA; Buenos Aires

Teléfono: Unión Telefónica 5194, Avenida.

La Epoca

PRECIOS DE SUSCRIPCION:

CAPITAL

$ m/n. Un mes 1.70 — $ m/n. Tres meses 5 — $ m/n. Seis meses 10 — $ m/n. Un año 20

PROVINCIAS

Un mes 2 — Tres meses 6 — Seis meses 12 — Un año 24

EXTERIOR

$ oro Un mes 2 — $ oro Tres meses 6 — $ oro Seis meses 12 — $ oro Un año 24

Número del día 0.08 — Número atrasado (dentro de los 30 días) 0.20 — De fechas anteriores 0.50.

LA EPOCA se envía directamente por correo a toda persona que lo pida acompañando el importe correspondiente. Los pedidos de suscripciones para el interior de la República se atenderán por cualquier número de días a razón de 0.08 por ejemplar.

VEASE EN LA PÁGINA 16 LA INFORMACIÓN DE ÚLTIMA HORA

8 DE FEBRERO DE 1916

Programas y realidades

La proclamación de sus candidatos a diputados efectuada por el partido socialista evidencia una vez más la inconsistencia deleznable de las entidades que pretenden oponerse a la Unión Cívica Radical.

La asamblea socialista de la Casa Suiza equivale como fracaso moral a la convención democrática del Coliseo. Significativa semejanza de posiciones que acentúa con un rasgo nuevo la evidente identidad de ambos grupos electorales.

La agrupación socialista ha demostrado prácticamente como la vaguedad teórica de ciertos postulados sabe ceder el campo al imperio de exigencias materiales ineludibles, aun cuando ese retroceso ponga en peligro la esencia misma de la ética partidaria. Se recordará, en efecto, que el socialismo, allá en las épocas en que sus empeños políticos eran sólo inofensivos ensayos de gimnasia electoral, compuso uno de los elementos de su moral con el principio de la no reelección parlamentaria. Consideraba esta práctica como una bastarda corruptela, propia, no tan sólo de la detestada política criolla sino de la odiosa doctrina radical. Pecado doblemente abominable, pues,—posteriormente,—y en el entusiasmo de las primeras épocas de mandato, aún cuando con cierta tibieza ya, los diputados socialistas insistieran eventualmente sobre el particular. Su hombre representativo, su "leader", tuvo ocasión de abjurar solemnemente, en plena sesión de la cámara, de toda veleidad reeleccionista...

Y la primera sorpresa que nos proporciona la asamblea de la Casa Suiza es el nombre del leader, de aquel ardoroso antireeleccionista, figurando en primer término en la lista de reelectos. Con una circunstancia especialmente picante: que el señor Justo acumula candidaturas como cualquier reprochable representante de la vergonzosa política criolla: es candidato a diputado sin dejar de ser aspirante oficial a la presidencia de la república. Es cierto que, dada la falta de probabilidades de esta última candidatura, el señor Justo, como los jugadores expertos, "se cubre" con la otra, garantizándose contra todo azar de la mala suerte. Previsora conducta que no es un caso aislado, porque dos compañeros de banca del señor Justo y figuras destacadas en la agrupación también han logrado vencer su doctrinaria repugnancia por la reelección, recurriendo de nuevo al voto de sus correligionarios para representarlos en el congreso.

Decididamente, los diputados socialistas también saben sacrificarse como cierto distinguido ciudadano de una difundida comedia.

Por lo demás, el caso no es excepcional en la conducta socialista. En la conducta de los directores socialistas. Cada uno de sus pasos, todas sus actitudes, responden a una finalidad desesperadamente electoral e interpreta intereses de grupo. La maleabilidad de su ética acepta todas las modificaciones y acata todas las composiciones de lugar necesarias al suceso. Su arrivismo impávido es antireeleccionista y reeleccionista, librecambista o proteccionista según convenga; su plataforma sigue fielmente todas los desniveles de su fortuna personal y bajo la falacia de su cientificismo aparente transparenta los resueltos apetitos del "caucus" encumbrado por las circunstancias. La proclamación señala un renuncio. No es el primero ni el último. Tampoco el único entre los adversarios del radicalismo.

SERVICIO TELEGRÁFICO EXCLUSIVO

LOS FRANCESES DEUDORES EN LA ARGENTINA

Gestión del gobierno francés

PARIS, febrero 8 (8 a. m.)—Muchos ciudadanos franceses, antiguos residentes en la República Argentina, vinculados a sus negocios o capitalistas interesados en sus industrias rurales, se encuentran en difícil situación legal, con motivo de ser deudores de precio de tierras o propiedades adquiridas antes de estallar la guerra.

El gobierno francés, en servicio de sus nacionales que se hallan en esa situación, se propone iniciar una gestión diplomática ante el gobierno argentino, solicitando moratorias especiales para dichos ciudadanos, compradores de bienes raíces a plazos.

Esta medida beneficiaría únicamente a los franceses movilizados.

El armamento de Montevideo

CONFIRMACION DE NUESTRAS NOTICIAS

Publicamos hace algunos días una información curiosa e interesante, referente al reembarque, efectuado en Montevideo, de un armamento misterioso.

La noticia, negada o comentada jocosamente por algunos colegas, requería confirmación y la hemos pedido y obtenido tan amplia como nuestros lectores podrán comprobarlo:

El armamento llegó a Montevideo en 1912 con trasbordo para La Plata. Por orden de las autoridades aduaneras uruguayas fué detenido y se formó expediente para ver si procedía el reembarque para el puerto de destino.

Hace algunos días el juez de hacienda del puerto de Montevideo se expidió favorablemente y los cargadores se comprometieron a exhibir dentro del plazo de diez días después del reembarque un certificado de introducción expedido por las autoridades de La Plata y visado por el cónsul uruguayo allí.

"Puedo afirmar, dice nuestro corresponsal, que las armas "quedarán en la República Argentina", sin que me sea dado precisar dónde".

Aún cuando del examen de cascos y cajones resultó que los tiros estaban en mal estado, el interés por llevar la partida de armas se mantuvo hasta el fin con carácter apremiante.

Una valiosa adhesión

DON RUFINO M. MARTINEZ

Se ha adherido a la Unión Cívica Radical de Brandzen, con un grupo de caracterizados vecinos, don Rufino M. Martínez, respetable y distinguido ciudadano.

Por sus antecedentes y su hombría de bien, goza el señor Martínez de merecido prestigio y su incorporación a nuestras filas importa una valiosa adquisición.

El acorazado Rivadavia

Noticias recibidas esta tarde en el ministerio de marina, hacen saber que ha zafado de su varadura el acorazado "Rivadavia".

Esta nave había varado en el banco de Arroyo Pareja.

IMPORTANTE PEDIDO

Una nación beligerante cuyo nombre se oculta, ha hecho un importante pedido al frigorífico Cold Storage de La Plata.

Se trata de cinco millones de latas de conserva que deberán ser entregadas en breve plazo.

La noticia ha sido recibida con agrado entre la gente obrera de la Ensenada, Berisso y La Plata, pues este pedido importará un aumento de actividad en las faenas frigoríficas y, por lo tanto, un aumento del personal obrero bastante reducido por razones fáciles de imaginar en los últimos tiempos.

Dr. EUFRASIO S. LOZA

SU PARTIDA

EL ALMUERZO DE HOY

Ayer a última hora suspendió su viaje a Córdoba el gobernador electo doctor Eufracio S. Loza.

Se ausentará por el tren de esta tarde a las 6.

El doctor Loza obsequió hoy con un almuerzo íntimo a un grupo de amigos, en su alojamiento del hotel España.

Estuvieron presentes los señores Marcelo T. de Alvear, Fernando Saguier, Vicente C. Gallo, José Luis Cantilo, Tomás A. Le Bretón, Carlos Alfredo Becú, Delfor del Valle, Ernesto H. Celesia, F. Otero Oliva, Raúl Manrique, Remigio Lupo, Elpidio González, Enrique Loza, Anchabegui, Carlos Rivero y Juan Carlos Loza.

Fué una animada y cordialísima reunión, en la cual se hicieron efusivos votos por el éxito y felicidad del gobernador electo y en general de los amigos de Córdoba, que tan grandes pruebas de adhesión a la Unión Cívica Radical han dado en los últimos tiempos.

Se brindó, asimismo, por el doctor Elpidio González, cuya simpática figura adquiere día por día mayor relieve en las filas partidarias.

Exportación de carnes

El vapor La Negra que salió ayer de La Plata con destino a Liverpool lleva a bordo, por cuenta del frigorífico Armour, 10.644 cuartos vacunos congelados, que dan un peso de 855 toneladas y media.

El mismo frigorífico ha cargado en el Highland Scot, que zarpará hoy de La Plata para Londres, 4.038 cuartos vacunos traseros enfriados, con un peso de 332 toneladas.

El Highland Scot lleva también por cuenta de la sociedad anónima La Blanca, 2.357 reses de carnero y 4.470 cuartos vacunos, de los cuales 2512 enfriados y 1958 congelados.

El frigorífico Las Palmas Produce Co ha embarcado en el vapor Zero, que sale hoy con destino a Liverpool 811 toneladas y en el Highland Scott que partirá de La Plata con destino a Londres 4320 cuartos vacunos de carnes, divididas en 4787 cuartos vacunos delanteros congelados y 5363 cuartos traseros en el mismo estado. Y en el Highland Scott, que parte de La Plata para Londres 2221 cuartos vacunos delanteros enfriados y 2099 cuartos traseros con igual tratamiento.

Junta municipal de socorros

PROYECTO DE LA INTENDENCIA

Al sancionarse el presupuesto municipal del corriente año, la partida destinada a subvenciones de carácter general fué observada por uno de los comisionados municipales, por considerarla excesiva y de dudosa eficacia en cuanto a los fines que persigue de coadyuvar a la acción de determinadas instituciones. La partida en cuestión fué sancionada, no obstante, pero el D. E., representado por el secretario de hacienda acogió las observaciones de aquél comisionado, con el propósito de estudiar el asunto y promover, si fuera posible, la creación de una junta municipal de socorros que administrara los fondos que ahora, se destinan a sufragios, cumpliendo directamente el mismo objeto que persiguen las instituciones subvencionadas.

La cuestión ha sido después tenida en cuenta constantemente por la intendencia y después de prolijos estudios se ha propuesto en definitiva su solución en el sentido indicado. Por tanto, dentro de breve tiempo la intendencia presentará a la comisión municipal un proyecto sobre creación de una junta municipal de socorros, encargada, como decimos, de administrar la partida que en el presupuesto se fija para subvenciones y que alcanza algunos años a medio millón de pesos.

Del doctor O'Farrell

Publicamos gustosos la carta que nos ha dirigido en la fecha el doctor Santiago G. O'Farrell:

"Febrero 8 de 1916. — Distinguido amigo: En LA EPOCA de ayer se me hace figurar en una tramitación política en la que no he participado en manera alguna. En una rueda de amigos, el doctor Villanueva esbozó un plan semejante al indicado en el artículo. Me limité a manifestarle que como miembro de un partido político, procedería de acuerdo con lo que ese partido resolviera. Ni me comprometí a hablar con el doctor Udaondo al respecto, ni he celebrado con este caballero la conferencia referida en su diario.

Le agradeceré quiera hacer las rectificaciones que el caso requiere.

Su affmo. colega y S. S. — Santiago G. O'Farrell. — Señor José Luis Cantilo, presente.

EL DIA POLITICO

EL AUTOMOVIL Y LA POLITICA

Conocíase hasta ahora la influencia de la sobremesa en la política. Siempre han registrado las crónicas esa eficaz gravitación de la bien entendida gastronomía en la vida pública argentina, y conocemos más de una picante anécdota que refiere la forma en que se resolviera una grave dificultad política mediante una conversación a la hora psicológica del cigarro.

En cambio, el automóvil no había participado jamás en el alto juego político. Como esos agentes electorales que no pueden alcanzar el rasgo de políticos, el automóvil estaba subordinado a la función utilísima pero subalterna de conducir votantes al comicio. Pero ha llegado el momento de la dignificación del automóvil. El automóvil toma su revancha y aspira a suplantar a la sobremesa.

Alienta semejante aspiración, como tantos otros, el gobernador de Buenos Aires. Nadie ignora que el señor Ugarte se muestra benévolo para ciertos casos...

Se comentaba anoche en Mar del Plata una significativa "promenade" en automóvil realizada por el señor Ugarte y el senador Dávila. En su excelente Charrón, paseó el primero al segundo por las afueras del balneario, bajo el halago de la tarde plácida, entre el azul infinito del firmamento y el oscuro azul del mar. Se sabe que los paseantes conversaron de política. ¿Cómo se saben esas cosas? Un poco por intuición; algo por deducción y mucho por indiscreción. Cierto que el automóvil es más discreto que la sobremesa, pero la aventura del rey Midas habrá convencido al señor Ugarte que no hay secreto bien guardado.

Matizando la gravedad del tema con una ocurrencia festiva, o con una observación sobre el tiempo, el señor Ugarte se despachó largamente con su interlocutor. Cuentan los que vieron el regreso que el senador Dávila descendió del coche con una expresión singular: entre emocionada y radiante. En cambio el señor Ugarte ostentaba un exterior bastante satisfecho.

El caso es que después de ese paseo los amigos del señor Ugarte se encogen de hombros cuando se habla de la candidatura presidencial del señor Güemes. Y he aquí como el doctor Güemes, excelente clínico, podrá confirmar sus observaciones acerca de la influencia malsana de algunos paseos al aire libre. Como el automóvil asciende a la categoría de factor político transcendental.

✡ ✡ ✡

OBREROS Y DOCTORES

Decíamos ayer que la universidad no ha ocupado esta vez sitio tan señalado en la preferencia de los electores socialistas. Lo que no quiere decir, empero, que el brillo de las chapas profesionales no haya lucido con bastante fortuna en la asamblea de la Casa Suiza. Los doctores socialistas no han obtenido esta vez una victoria sobre los correligionarios desprovistos de títulos; pero lograron adjudicarse la mitad de las bancas, porción respetable que puede dejarlos satisfechos. Cuatro diplomados han sido ungidos por los representantes de la doctrina proletaria; de ellos, tres médicos y un abogado. Como se vé, la terapéutica continúa aventajando al derecho en la distinción de los socialistas y el consultorio derrota vergonzosamente al bufete. Bien que bufete y consultorios coligados, casi han logrado suplentar al taller, dejándole sólo el 50 por ciento de lo qué legítimamente les pertenece.

El hecho resulta bien curioso en un partido obrero. ¿Por qué los obreros se vuelven a los doctores? A menos que sean los doctores los que se vuelvan hacia los obreros, brindándoles el auxilio de su ciencia a cambio del desdeñable privilegio de ocupar una banca en el Congreso. Pero en este caso, los electores socialistas son contradictorios consigo mismos, ya que dividen su representación entre universitarios y trabajadores, demostrando o que no todos les merecen confianza plena o que van los unos para sostener a los otros.

¿Quiénes a quiénes?

Aunque, en realidad, la lista de la Casa Suiza sólo contiene dos obreros auténticos, pues no puede atribuirse esa clasificación al vago proletariado de dos candidatos cuya sola profesión notoria es la del socialismo. Apostolado si se quiere, pero apostalado un tanto profesional.

De modo que un poco de análisis reduce la participación obrera en la representación del partido obrero a un modesto 20 por ciento. Francamente, nos parece un negocio poco ventajoso para los obreros...

✡ ✡ ✡

FRATERNALMENTE

Informan de La Rioja que no han podido llegar a un acuerdo las dos fracciones conservadoras de la provincia. Porque en La Rioja, como en todas partes, existen dos tendencias conservadoras, paralelas pero irreductiblemente distanciadas entre sí. Embanderada la una con los demócratas, acata la otra el influjo del gobernador de Buenos Aires, aspiran entrambas a dominar la situación de la provincia y se odian con animoso ardor.

En esas condiciones los conservadores riojanos habían resistido hasta ahora a las exhortaciones de concordia que recibían de procedencias diversas, esquivándose a las sugestiones conciliadoras que les apremiaban. Fracasaron sucesivamente misivas y emisarios, replicadas las primeras, cortesmente corridos los segundos. Los conservadores riojanos no encontraban fórmula de avenencia.

Hasta que al fin la han encontrado; pero es una avenencia que no aviene nada. Se limita a un reparto equitativo de lo que se pueda obtener.

En efecto, según comunicaciones, ambos grupos conservadores sin reconciliarse harán lo que esos socios enemistados: dividirse el capital. Operación fraternal que si no remedia la desunión de la familia, evitará, cuando menos, perjuicios materiales que todos quieren eludir. Moral muy "vieux regime", como puede verse.... .

✡ ✡ ✡

SENADURIA POR SAN JUAN

La provisión de la vacante por San Juan que dejará en el Senado el señor Garramuño no es una de las elecciones fáciles que se presentarán a las legislaturas de provincias, para la renovación del tercio de aquel cuerpo.

La primera incidencia sería en esta provisión, se produjo con aquel telegrama lapidario del diputado nacional Barrera al ministro del Interior, denunciando la intromisión del gobernador Rojas, con amenazas en su propio despacho a los legisladores, si daban sus votos al ciudadano que fué después denunciante del hecho.

El señor Barrera, que tiene varios amigos y un hermano en la legislatura, no se ha dejado intimidar por aquel desplante del mandatario sanjuanino, que llegara hasta anunciar su dimisión si persistían en sufragar por el aspirante aludido, y según informes que se nos proporcionan, estaría dispuesto a mantener su nombre contrariando los anhelos oficialistas.

Si el señor Barrera mantuviera su candidatura con los diez legisladores que se le asignan, el señor Manuel Gregorio Quiroga, candidato que auspicia el doctor Rojas, está expuesto a perder la banca senatorial.

La concentración cívica cuenta en la asamblea, si se reuniera antes del 30 de abril, con 28 votos, debiendo descontarse el del senador Tello, ausente en Europa, el del señor Maurín no incorporado y los que responden a compromisos contraídos con el señor Barrera. Si la elección se llevara a cabo después del 30 se incorporarían los dos diputados radicales recientemente electos, reduciéndose el número a 26 en conjunto.

En estas condiciones los opositores tienen mayoría en el Senado en la siguiente proporción: 6 radicales, 1 populares, 1 independiente y 4 gubernistas.

Los opositores es seguro que votarán por un candidato único, con lo que suman 13 votos, los oficialistas 14 y los barreristas 10 si aceptamos los cálculos hecho por esa fracción.

De tal manera planteado el problema, todo dependerá de la asistencia el día que se convoque la legislatura y demás emergencias del caso con las combinaciones de último momento para impedir el triunfo oficialista.

La opinión sanjuanina empieza a preocuparse del asunto y se manifiesta ya una incertidumbre en el ambiente poblado de rumores, que es probable degenere en un conflicto serio.

✡ ✡ ✡

UN JUICIO FEMENINO

Conversan dos distinguidas damas en Mar del Plata:

—¿Y tu marido, pregunta una de ellas, qué es?

—Mi marido, hija, nada: no se mete en política... es demócrata!!

El problema del combustible

El carbón en Chile y en Italia

Depósitos privados de inflamables

Continúa despertando vivo interés en los círculos industriales y comerciales nuestra perseverante campaña en defensa del stock nacional de combustible. Son numerosas las cartas que se refieren a este asunto de interés general que diariamente nos llegan.

El eco de nuestra propaganda ha llegado a Chile. Según nuestro colega "La Opinión" de Santiago se organiza la explotación y fletes para poder servir con carbón de Sota las necesidades argentinas.

Las minas de Cousiño tomarían la iniciativa.

En Italia el carbón ha alcanzado el precio allí inaudito de 200 liras tonelada.

El ministerio de Agricultura ha resuelto cerrar los puertos de la comisión explotadora del petróleo de Rivadavia a toda información. Se le considera como empresa comercial.

El público se inquieta, sin embargo, y pronto hemos de dar precisiones, sobre facultades de descarga, puerto, eslingaje, etc., acordados como ventajas a empresas privadas en los puntos de desembarque.

Hemos de estudiar el asunto algo complejo de los depósitos de inflamables.

El tratado de Panamá

Actitud de Mr. Wilson

En los últimos días se ha agitado, como es notorio, en Norte América, la cuestión relativa al tratado de Panamá, que ha de permitir el restablecimiento de las relaciones entre este país y la república de Colombia.

A raíz de su firma por los plenipotenciarios respectivos, que lo firmaron bajo la palabra presidencial de que sería aprobado por ambos parlamentos, el congreso de los Estados Unidos se resistió a estudiarlo, alegando no haber ambiente propicio a su aprobación, debido a la campaña que en su contra hiciera el ex presidente Roosevelt.

Fué, pues, postergado su estudio indefinidamente, hasta la semana pasada que por gestiones del mandatario americano se consiguió que las comisiones de Relaciones Exteriores se avocaran el estudio del asunto.

Llevado a cabo éste, dichas comisiones aconsejaron algunas modificaciones que implicaban, desde luego, violar los puntos previamente acordados por los gobernantes de ambos pueblos, cuando para solucionar la anómala situación de sus relaciones resolvióse celebrar este pacto; violación, además, que encontraría séria y definitiva resistencia en Colombia, echando por tierra todo lo conseguido por el gobierno norteamericano, en orden al reconocimiento de la soberanía panamericana por este país, cosa indispensable, dentro de un criterio realmente panamericanista para el prestigio norteamericano entre las repúblicas hispanoamericanas del norte del continente.

Ahora bien: comunicaciones telegráficas hacen saber que el presidente Wilson ha comunicado oficialmente al ministro de Colombia en Wáshington, señor Betancourt, que no aprueba las enmiendas al tratado, sancionado por esas comisiones.

Cambia, pues, esta determinación el aspecto ingrato que empezaba a tomar de nuevo para las relaciones de estos países el asunto.

Matrícula escolar

Inscripción de alumnos

Una resolución tomada hace poco tiempo modificó el sistema de expender matrículas, para los alumnos que concurren a las escuelas fiscales, haciéndose en los mismos establecimientos, por los directores, en cambio de los secretarios de los consejos escolares, que en determinados días se veían imposibilitados para atender a las numerosas personas que concurrían a llenar esa disposición legal.

Se estableció que los directores de escuelas y un maestro que se ofrezca voluntariamente, abrirían la inscripción para los alumnos que hubieran concurrido el año anterior el día 15 de febrero y para los que recientemente ingresaron el día 24.

La disposición vino a suprimir así muchos días de vacaciones a determinados empleados, pues antes la inscripción en las escuelas se hacía desde el 24 de febrero.

En realidad no creemos que este nuevo sistema de inscripción de alumnos presente más ventajas que en lo que se refiere al expendio de matrículas. Siendo la ley de educación de carácter obligatorio, dar preferencia para la inscripción á los alumnos que hayan cursado en la misma escuela el año anterior no presenta ventaja alguna, pues éstos y los demás han de ser iguales desde el momento que para ingresar a un grado se requiere el certificado o el examen correspondiente.

Nueve días destinados a inscribir alumnos, aun en escuelas donde la asistencia es numerosa, es un tiempo que lo consideramos excesivo.

Las escuelas tienen el personal correspondiente a la capacidad para contener alumnos, de manera que en establecimientos donde la inscripción es considerable, hay maestros dispuestos a hacerla efectiva.

Corresponde, entonces, para no suprimir vacaciones a los directores y maestros, sin causa que lo justifique, establecer que la inscripción para todos los alumnos de las escuelas, se efectuará desde el 24 de febrero en adelante, debiendo continuar el expendio de matrículas en la forma que se hace actualmente.

COSAS DE TUCUMAN

El ascenso de los ministros

¿Se prepara una maniobra?

Planes atribuídos al gobernador

No dejan de ser curiosos los planes atribuídos al gobernador de Tucumán, en perjuicio de sus dos ex ministros, señores Cossio y Colombres, de que nos informa el despacho que publicamos más abajo. Por supuesto que no nos extraña que el señor Padilla se preste a desempeñar un papel tan poco lucido en la comedia que se representa en aquella provincia, dado que su actuación de los últimos tiempos se ha caracterizado por una serie de indiscreciones e intervenciones que lo pintan tal cual se expresa el telegrama siguiente:

TUCUMAN, febrero 8. — Se asegura que el gobernador, de acuerdo con el diputado Camaño, se propone jugar una mala partida a los dos ministros que acaban de renunciar.

Y se agrega que Camaño hará proclamar candidatos a diputados a un íntimo amigo suyo, el señor Camilo Soage, y a otro individuo amigo del señor Padilla, el doctor Juan B. Terán.

Esto no tendrá nada de sorprendente tratándose del doctor Padilla, a quien todos sus amigos de la primera hora, alejados ahora de la casa de gobierno, acusan de deslealtad.

Los dos ex ministros, por su parte, se están tirando al alma. Ambos se estorban. Colombres quiere ir a las elecciones acompañado de Mena. El otro, el señor Cossio, se encuentra desorientado y no sabe que rumbo seguir.

Los oficialistas de Villa Alberdi también andan revueltos y no aceptan los candidatos proclamados, señores Solano Peña y Pablo Alvarez.

Dicen aquellos que la acción del primero en la cámara ha sido completamente nula y en cuanto al segundo, no lo quieren porque no lo conocen ni de vista.

El señor Hector P. Ríos, que acompañaba al gobernador en todas sus jiras por la campaña, cuando éste fué electo, había dirigido un telegrama al señor Mena felicitándolo por su actitud frente al señor Padilla, a raíz de la intervención de los poderes públicos en actos del exclusivo resorte de los partidos.

El señor Ríos califica a su amigo de ayer, de "hábil conductor de las tramas oligárquicas, en vez de ser el mandatario probo que todos soñaron cuando su exaltación al poder".

La felicitación del señor Ríos al señor Mena, termina así: "En cuanto a la representación provincial, ella responderá al objetivo personal y mañoso del señor Padilla. Para eso es hábil y solapado. El problema presidencial, que será resuelto por el triunfo de las fuerzas populares, desalojará las pocas situaciones que como la de Tucumán se atreven a enviar a las cámaras nacionales a sus dos ministros, como si se tratara de un simple ascenso".

NOTAS DE LA GRAN GUERRA

En el music-hall

ENSAYO EN TIEMPO DE GUERRA

Habíame sentado al lado de la señora encargada del lavatorio...

—Usted comprenderá — me dice — sin las luces no se puede juzgar del efecto; pero yo ví la "maquette", el decorado será estupendo, "épatant"...

Efectivamente, en la penumbra del proscenio no me era posible darme cabal cuenta de lo que era el cuadro... un cuadro sensacional que se titulaba: "En la trinchera". Había ahí una silla de paja figurando el parapeto, otra silla hacía las veces de "boyau" y, más lejos, una mesa de pino blanco indicaba el sitio exacto de un "observatoire"...

Con auxilio del pensamiento, me empeñaba en convencer a mi imaginación de que aquello algo representaba, cuando de súbito la voz estentórea del director de escena me volvió a la realidad...

Se trataba de un ensayo.

—¡Vamos! ¡a ver si se mueven!... Veamos, señoras, ¿en qué estábamos?... ¡Ah! sí... la salida de los "crapouillots"... ¡Hay que repetirla!...

Oculto detrás del piano, el director de orquesta se puso a tocar un aire de revista, y una después de la otra, siguiéndose, contoneándose, haciendo arrumacos, hicieron su entrada los "crapouillots" (dije una después de la otra porque los crapouillots estaban representados por jóvenes y deliciosas girls). Lentamente avanzaron, y con una unidad mas o menos conmovedora, hicieron cantando su presentación:

C'est nous qui sommes
Les crapouillots...

¡Pobres pequeños crapouillots! Era aquello un conjunto agradablemente matizado de formas delgadas, gordas, rubias, morenas y hasta había (para no dejar de ser exacto) dos criollitas de Martinica...

No me fué posible comprender por qué después de haber cantado algo "indiscernible", se pusieron a gritar de repente:

—¡Camiones!... mirlitones!...

Pero la señora del lavatorio trató de ilustrarme al respecto:

—Usted comprenderá: esa es algo así como un intermedio para poder esperar el gran cuadro del torpedo; pero usted va a ver... Ahora viene...

Hacía ya algún tiempo que había terminado la misión de los "crapouillots" y el torpedo no llegaba... Visiblemente, el director de escena se ponía nervioso:

—¡Si es cosa de desesperarse! Nunca puede llegar a la hora! ¡Qué multa, diosito mío, le voy a encajar!

Pero en medio de la obscuridad de la sala, como si saliera de la profundidad de la platea, una voz de mujer subió hasta el proscenio:

—¡Oh! es inútil que la esperen hoy... "él" se ha venido con licencia de seis días... Entonces, claro está que ella no vendrá...

Pensábamos que el pobre "mettaur en scéne" iba a reventar por efecto de uno de aquellos furores violentos que solían ser frecuentes en él en tiempo de paz, pero debe creerse que la guerra cambió muchas cosas porque se limitó a susurrar entre dientes:

—Siendo así... nada hay que alegar.

Y luego, sin transición, propuso a un gordinflón, de semblante explayado, quien, a pesar de la prohibición formal, estaban fumando en un rincón:

—¿Quiere usted volver a ensayar el "Roi des Cuitots?

Sin disputa alguna, el oficio de ese hombre debía de ser el de "gracioso"; pero no lo parecía mientras daba sus ingeniosas respuestas al compadre y a la comadre que le hacían preguntas.

Mi vecina, la encargada de etcétera, mujer de teatro, desde quince años empleada en el establecimiento, trataba de disculparlo:

—Habitualmente es graciosísimo, es un cómico del gran teatro de Bruselas, solamente que cuando estalló la guerra él estaba en "tournée" y su familia se quedó allá. Hace quince meses que nada sabe de ella...

En un rincón del proscenio, el director de orquesta, un bello anciano de cabello blanco — un perfil de medalla — escuchaba las recomendaciones de una rubia muy ingenua:

—¿Me oyes bien, no, martillero? Si te levantas arriba, con la nota muy subida, yo no puedo seguirte... medio tono más bajo y, entonces, eso será la rue Michel...

El buen hombre, con los ojos desencajados, nada comprendía del pintoresco lenguaje de la chica.

—¡Es "épatant" el pianista! me susurra al oído la señora del lavatorio. ¿Adivina usted cuál era s uoficio en Bélgica?... ¡Campanero de repique!... Usted lo va a oir ahora en el final de las campanas...

Época; el alma de Flandes parecía haber invadido el pequeño teatro. Nos pusimos soñadores.

Lo oímos y fué un encanto. Toda una poesía

Nos sacó otra vez del sopor la voz del director de escena:

—¡Muy bien, chicas, eso marcha! Si el autor estuviese aquí quedaría muy contento... A propósito, encargóme de disculparlo, no pudo venir, está en la trinchera de los Vándalos, al norte de Souain.

Maquinalmente miró su reloj:

—Y ahora, para terminar, vamos a repetir la "Marsellesa"; ayer eso no marchaba... Vamos, Loulou, escuchamos.

Entonces, envuelta en una amplia manta de viaje que figuraba el estandarte guardado religiosamente para la noche del estreno, una mujer alta y trigueña entonó con fuego las primeras notas del himno.

Pero desde el piano, el acento belga del campanero de repique la interrumpía ya:

—Beímol, madame, s'il te plaiit... il faut faiire sur deux si beímol, vous saveiz...

Y sometida y dócil, la bella Loulou volvió a entonar sus acentos guerreros.

Shéridan.

Trofeos de guerra — Cañones capturados por los ingleses a los alemanes, exhibidos en Londres

La guerra del porvenir

El hecho más estupendo que agita y fatiga el cerebro de los habitantes de la tierra en el momento presente es que la guerra y la ciencia han hecho una alianza. Esto significa que la guerra ha llegado a ser cien veces más efectiva que antes, porque la ciencia significa eficacia, y la eficacia en la guerra quiere decir el poder matar con más facilidad mayor número. No hay que maravillarse de que el mundo entero se estremezca lleno de terror.

Las naciones que están ahora peleando, han encontrado que sus armas son viejas, inútiles, inservibles ahora que la ciencia con su portento de fuerza y su terrible previsión, con esa mirada escrutadora que llega a lo más recóndito, al corazón de las cosas, ha inventado armas nuevas; y todas se apresuran como Inglaterra a formar grupos de consejeros científicos, o como Italia, envían a Marconi al frente, para que pueda lo más pronto posible unir la fuerza de ese adalid irresistible a su favor; mientras que las naciones que todavía por fortuna se encuentran fuera del torbellino de ese espantable malestrom, como los Estados Unidos, llaman a sus Edisons en su ayuda, para prepararse rápida y científicamente, en espera del día que ha de llegar, en que sea necesario dar un golpe con fuerza desconocida, y paralizar al enemigo.

Esto ha de lograrlo en la próxima guerra, la nación mejor equipada para la lucha científica! ¿Pero qué es la guerra científica, y qué será en el futuro? Los acontecimientos han ocurrido con tan vertiginosa rapidez, que se ha producido como un deslumbramiento y variados con diversas formas, como un Proteo siguen sucediéndose, de manera que no puede comprenderse fácilmente. Lo que hemos entrevisto ligeramente no es más que el preludio de lo que hemos de ver. No hay profeta que pueda predecir el futuro.

Algo de lo que nos imaginamos antes de comenzar esta calamitosa guerra, sobre lo que podía hacerse con la electricidad, la química, las escuadras aéreas, la telegrafía inalámbrica, la navegación submarina, la transportación por automóviles, el fuego de esas baterías rastreras que barren los campos como máquinas escarbadoras: los cañones volcánicos que vuelan con explosiones horrorosas los reductos y fortalezas convirtiéndolas en polvo, las bombas lanzadas desde una distancia a donde no alcanza la vista, y todas esas casi esperadas maravillas, se han realizado ya, y en algunos casos a tal extremo, que el mundo asombrado contiene el aliento.

Las posibilidades de la electricidad en la guerra, no están ni medio desenvueltas. Algunas de ellas son tan asombrosas que quizás nadie se atreva a indicar su existencia. Este es un agente formidable, casi invisible e independiente del espacio y del tiempo. Ya han ocurrido algunos sucesos misteriosos en esta guerra, que despiertan la sospecha de que el oculto poder de la electricidad está secretamente trabajando. Incendios inexplicables, explosiones terroríficas, algunas en tierra pero en remotos y protegidos lugares, y otras en medio de las turbulentas olas del mar.

Es casi seguro que los ilimitados medios de los gobiernos que están luchando por la vida, se pondrán en juego, y las ondas eléctricas se desenvolverán bastante poderosas, para ser enviadas a cualquier parte, aun a través de los mares, capaces de hacer explotar la Santa Bárbara de los barcos en medio de Océanos, y los polvorines de las fortalezas en las costas distantes.

Este es uno de los medios en que la junta científica presidida por Thomas Edison puede facilitar a los Estados Unidos el modo de burlar sus enemigos protegiéndose con el potente brazo de la electricidad para impedir la aproximación de los invasores. No puede dudarse que las naciones podrán luchar batiéndose de un mar a otro, porque ya es un hecho probado, y se han hecho experimentos a corta distancia mientras que el alcance de la telegrafía sin hilos, que todo el mundo conoce, se sabe que se mide por miles de miles.

No hace un año todavía que se habló de ciertos casos de incendios misteriosos, y de explosiones en el mar, y algunos en tierra, que según los investigadores competentes, se debían al encuentro accidental de las ondas eléctricas cambiadas entre poderosas estaciones del Oeste de Europa, y el Este de América. Se ha descubierto que las ondas en ciertos lugares al encontrarse, pueden hacer brotar la chispa entre dos objetos de metal, y que existen zonas de peligro, por donde esas ondas pasan. En el punto medio, entre dos estaciones el peligro existe realmente.

Supóngase el desenvolvimiento de este principio, para las necesidades de la guerra, y entonces será fácil imaginarse el nuevo y terrible género de campo de minas que puede establecerse, compuesto de brazos eléctricos invisibles, que trabajan en el aire con su gran fuerza atómica, desarrollando el rayo por miles de destellos, lo mismo sobre el azul superficie del tranquilo mar, para destruir los barcos de guerra, que en el espacio sobre las llanuras terrestres.

Calcúlese una costa protegida por esa red de ondas eléctricas, inmensa tela de araña tan poderosa como invisible, y tejida con hilos de éter! Una escuadra que se aproximara a esa costa se sentiría envuelta en esa red de hilos intangibles, como si miles de manos gigantescas empuñando millones de antorchas incendiaran sus polvorines; o que sin volar los barcos, todas sus brújulas y sus aparatos se descompusieran instantáneamente.

Hay algo todavía tan digno de atención como ese invento, y es la idea de John Hays Hammond, de perfeccionar el descubrimiento que ya se ha puesto en práctica en Europa, de dirigir y guiar los barcos desde tierra. Dirigir los submarinos y los torpedos desde la costa o desde un barco, por medio de las ondas eléctricas. Esto no es un sueño Esto se ha demostrado ya por medio de experimentos prácticos.

Por medio de un aparato eléctrico, las ondas misteriosas pueden cambiar el curso de un torpedo, haciéndolo inofensivo. El almirante Fiske ha demostrado cuán fácilmente se puede variar la marcha de los torpedos, haciéndolos dirigirse a puntos muy distintos del blanco sobre que se ha disparado. La aspiración de Nicola Tesla, de trasmitir no solamente el pensamiento sino la fuerza por medio de la telegrafía sin hilos puede decirse que es un hecho realizado.

¿Quién puede calcular el valor de este sistema de trasmitir la fuerza a una nación cuyos trabajadores son necesarios en el campo de batalla, y que imperiosamente necesita también producir municiones? Está probado, que sobre el nivel de las nubes existen corrientes de electricidad, y que pueden afluir de estaciones generadoras, en una tierra, estando los dinamos en otra. De manera que puede aprovecharse la fuerza de esas corrientes que aumentan el poder de la fuerza generada en ambas estaciones. Para ser más claro, diremos que puede suponerse que las colonias de Francia o de Inglaterra pueden enviar a la madre patria torrentes de energía, que mantengan las fábricas de municiones trabajando día y noche.

En California y Oregón se puede producir energía suficiente para que trabajen los Arsenales y fábricas de armas en la costa del Atlántico, y sobrar fuerza motriz para las fábricas de municiones en las montañas rocallosas. Relacionado con estos inventos eléctricos, es indudable que en la próxima guerra se desenvolverán en grande escala las ideas que ahora no han hecho más que apuntarse.

Es posible el empleo de fuerzas desconocidas de la radio-actividad, y la desintegración atómica para el efecto destructor de la guerra Si la energía inter-atómica puede transformar el mundo de la mecánica y de la industria ¿qué no hará en la guerra?

Roma — El príncipe de Piamonte entrega la medalla de los caídos sobre el campo de batalla a sus familias

Un manifiesto de banqueros ingleses

La situación financiera británica ha motivado un manifiesto firmado por diez y ocho fuertes banqueros ingleses.

He aquí el análisis del documento:

Las flotas aliadas perjudican mucho la fuerza financiera del enemigo, impidiéndole de comerciar con el extranjero. Al mismo tiempo, las fuerzas militares de los aliados van creciendo de una manera continua. Lo único que queda por hacer para obtener la victoria es suministrar el dinero necesario para poder sustentar grandes ejércitos nuevos y pagar la fabricación en diversas partes del mundo de vastas cantidades de municiones.

La tarea de encontrar la mayor parte de las sumas inmensas que necesitan los aliados incumbe principalmente al pueblo británico cuyas industrias no han sido perjudicadas por la invasión, cuyas ciudades quedan intactas, cuyas rentas no han disminuído y cuyas exportaciones superan hasta las de 1909, que fueron excepcionales.

La tarea formidable de reunir cuarenta mil millones de francos para el año en curso y cuarenta y cinco mil millones para el año que viene exigirá la puesta en obra de toda la potencia de la nación, y la cooperación de todos los esfuerzos, la concentración de todas las energías, con el solo fin de producir el nervio de la guerra.

El éxito de una gran guerra depende sobre todo de los recursos financieros respectivos de los combatientes — dice el manifiesto — y en consecuencia, del poder que posee un de los adversarios para mantener o acrecer sus fuerzas de combate, mientras vayan declinando las del otro o queden detenidas en su desarrollo.

Queda absolutamente fuera de duda que los recursos financieros de los aliados, enteramente movilizados y sabiamente administrados, superarán enormemente los del enemigo.

Cualquiera que encare como inminente la tarea impuesta a la nación no podrá dejar de comprender en seguida que ella exige la cooperación de los hombres, de las mujeres, de los jóvenes y de las jóvenes del país todos; que toda la energía de la nación debe estar concentrada únicamente sobre la fabricación de cosas verdaderamente esenciales, y que debe detenerse en su marcha la fabricación de las cosas no esenciales.

Además, la nación debe abstenerse de comprar, de consumir las cosas no esenciales, debiendo ir más lejos aún restringiendo el consumo de cosas esenciales en el límite posible.

El manifiesto concluye diciendo que todas las clases de la sociedad deben cuidar sus recursos con gran prudencia para vender los valores extranjeros y crear créditos en el extranjero.

La movilización de todos los recursos financieros del país debe ser inmediatamente emprendida con vigor.

London Irish Rifles desfilando por las calles de Londres antes de partir para la guerra

Alemania acapara cobre en los Estados Unidos

El "New York Times" dice saber de una bien informada que Alemania ha hecho pedidos a los Estados Unidos de cantidades de cobre que alcanzan a 200 millones de libras. Un gran número de esos pedidos han sido ya cumplidos y pagados.

Las cantidades ya recibidas fueron despachadas para ser expedidas a Alemania después de la guerra.

Aparte de eso, durante el verano de 1915 Alemania compró en los Estados Unidos alrededor de cien millones de libras.

La mayor parte de estos últimos pedidos no había sido entregada aún cuando estalló la guerra y el resultado es que una enorme cantidad de cobre fué colocada en depósitos para ser enviada a Alemania en cuanto sea posible.

El cobre en poder de los alemanes en la Unión representa más de la quinta parte de la producción norteamericana de ese metal.

Un dreadnought avión

LOS ESTADOS UNIDOS NO SE DUERMEN

Leemos en "Le Temps" de París:

"Se anuncia de los Estados Unidos que Mr. Curtiss está construyendo una nave aérea gigante.

"Los detalles son mantenidos secretos, pero se da la repartición de los pesos siguientes:

Casco y coraza	3.628 kilos
Siete motores	1.814 "
Ocho tripulantes	544 "
700 galones gazolina	2.153 "
60 galones de aceite	226 "
Disponible (municion., etc).	1.360 "
Total	9.725 "

"El conjunto de las máquinas consiste en seis motores de 160 caballos cada uno y un motor de 40 caballos.

"La distancia franqueable está calculada en 675 millas con una velocidad de 75 millas por hora.

"Ocupando el peso disponible con pasajeros, el número de personas transportadas sería de 30."

El rey Nicolás de Montenegro

Tropas italianas progresando en territorio enemigo

LA GUERRA EUROPEA

SITUACION POLITICA

LA NEGOCIACIONES DE PAZ ENTRE ALEMANIA Y BELGICA — COMENTARIO SOBRE LA DESIGNACION DEL BARON BEYENS PARA LA CANCILLERIA BELGA — LA CAMPAÑA ALIADOFILA CONTRA ALEMANIA. — UN ARTICULO DE RUDYARD KIPLING — LA SITUACION EN LA POLONIA RUSA.

No queríamos ocuparnos del rumor sobre las supuestas negociaciones entre Alemania y Bélgica, pero la persistencia de la prensa aliada y la de los países neutrales europeos en tratar del asunto, inclina el ánimo a creer que, efectivamente, pudieran haberse planteado esas negociaciones. Tal vez fuera ese el motivo del viaje del cardenal Hartmann, arzobispo de Colonie, a Roma; quizás sería una consecuencia de ese viaje el realizado con posterioridad por el cardenal arzobispo de Malinas, monseñor Mercier, que aun sigue en Italia, debido, según parece, a encontrarse enfermo; posiblemente tendría relación con las negociaciones aludidas la visita de lord Curson y el generalísimo inglés sir Douglas Haig al rey Alberto. Todo ello cabe admitirlo en el terreno de las posibilidades. Pero hay un detalle aun más sugerente que todos esos: la dimisión de M. Davignon, el ministro de relaciones exteriores de Bélgica, y su reemplazo por el prestigioso político de ese país, señor Barón Beyens.

Sabido es que el diplomático que está ahora al frente de la cancillería belga, desempeñó el cargo de ministro plenipotenciario en Berlín varios años y que al estallar la guerra se encontraba en la capital alemana investido de esa representación. Nadie ignora que se trata de una personalidad que tiene extensas vinculaciones en Alemania y que en los círculos del emperador es considerada como persona grata.

Pues bien: admitiendo lo que parece ilógico, esto es, que el gobierno belga haya oído con cierta complacencia las halagadoras promesas de los alemanes, ¿no sería la designación del barón Beyenes un medio eficaz de obviar ciertas dificultades? ¿Será el barón Beyens el político que haya tenido una clara visión de la situación real, el que estimando llegado el momento de procurar la terminación de la guerra haya aceptado la misión de pactar un arreglo, que fácilmente podría considerársele como el punto de partida para llegar a una cesación general de las hostilidades?

Pero no; estas son versiones que se desvanecerán pronto. Frente a esas perspectivas está la firme resolución de los gabinetes de París y Londres, que consideran prematura toda paz. Alemania está dispuesta a facilitar un arreglo de cuentas. Esto se desprende claro de los telegramas de todo origen; pero los aliados se muestran irreductibles. Consideran que una paz, en que no haya vencedores ni vencidos, sólo sería una tregua, puesto que Alemania volvería a provocar la guerra cuando se creyera más segura del éxito. Estiman y tienen razón, que es absolutamente necesario derrotar al imperio alemán, y para ello acumulan todos sus esfuerzos. Continuará, por tanto, la matanza de hombres, ensangrentando y arruinando a Europa, y menos mal si se consigue el fin perseguido: alejar para siempre el temor de una nueva espantosa guerra.

Hace algún tiempo se viene observando en los escritores de los países aliados una tendencia marcada a arraigar el odio ciego contra todo lo que sea alemán. Un célebre escritor inglés, Rudyard Kipling, acaba de publicar un artículo en un diario de París, en el que después de proclamar la necesidad de prosegir la guerra sin cuartel, llega a la conclusión de que "después de la guerra, como antes de ella, veremos que los que trabajen serán ricos, y pobres y los que no trabajen, pero no habrá alemanes".

Nosotros, que simpatizamos francamente con la causa de los aliados, que hacemos votos fervientes por su triunfo, lamentamos esa tendencia de los escritores aliados a pregonar el exterminio de la raza alemana, campaña que no puede llevar a otra finalidad que agravar los horrores de la guerra, y hacer imposible que el día de mañana se restablezca la normalidad entre los pueblos.

Está bien que se excite el entusiasmo patriótico, aun cuando no lo creemos necesario, porque hartas demostraciones de amor a la patria tienen dadas todos los pueblos aliados; pero llegar a esos excesos del odio, francamente, nos parece no sólo inoportuno, sino peligroso.

Esfuércense los aliados por asegurar la victoria de sus ejércitos, acudan para ello a todos los poderosos medios que tienen a su alcance; impongan al hacer la paz condiciones que aseguren la tranquilidad de Europa, evitando que puedan abrigarse de nuevo ambiciones de conquistas; establezcan principios para garantizar los derechos a los pueblos pequeños; pero no inciten al odio entre los pueblos, que los pueblos no son responsables de las locuras belicosas de los partidas militaristas.

Inglaterra se ha negado en principio a permitir que el comité de socorros para los polacos envíe provisiones de todas clases a la infortunada población de la Polonia rusa. Fúndase el gabinete de Londres en que esos víveres serían aprovechados por los ejércitos alemanes que ocupan esa región del imperio moscovita. Nos parece algo injusta la actitud de Inglaterra. En igualdad de condiciones se encontraba Bélgica y se permitió el envío de víveres. También en el territorio belga había tropas alemanas; pero la garantía de los Estados Unidos impidió que esos víveres fueran confiscados por los germanos. ¿Por qué no se ha hecho igual con esa desgraciada población polaca, que ha sufrido tanto, si no más, que los habitantes del heroico pueblo belga? Creemos que al considerar este asunto, de acuerdo con Francia, como lo ha prometido sir Edward Grey, cambiará de actitud el gobierno inglés y no permitirá que un pueblo que el destino lo sometió a tan duras pruebas y a tantas persecuciones, perezca de hambre

Estos son los comentarios que se escuchan en los círculos, donde aumenta la ansiedad por conocer el fin de estas difíciles negociaciones.

LONDRES, febrero 8. — Los diarios siguen publicando artículos sobre el caso del "Lusitania", excitando a los Estados Unidos a proceder con energía.

El gobierno británico no espera que la crisis producida en las relaciones germano-norteamericanas con motivo de la última nota alemana tenga por desenlace la declaración de guerra por parte de los Estados Unidos.

Cree que Alemania, convencida del grave peligro que la amenaza, abandonará su actitud y accederá a las exigencias de la gran república americana del norte.

WASHINGTON, febrero 8. — El secretario de Estado Mr. Lansing ha celebrado una larga conferencia con el presidente Wilson sobre la cuestión del "Lusitania".

Supónese que Mr. Lansing informaría al primer magistrado del resultado de sus entrevistas con el embajador de Alemania, conde Bernstorff.

Después de terminar la entrevista se anunció en el departamento de Estado que hay esperanzas de que se llegue a una solución satisfactoria.

Ignórase la forma en que será acordada esa solución.

En los Balcanes

INMINENTE OCUPACION DE DURAZZO

Se agravan las relaciones germano-rumanas

Retirada de tres divisiones francesas en Dorian

LLAMAMIENTO DE NUEVAS CLASES EN GRECIA

NUEVA YORK, febrero 8. — Informaciones recibidas de Viena y de Roma coinciden en juzgar inminente la ocupación de Durazzo por las tropas austro-húngaras.

En los círculos militares se concede importancia al avance de los austriacos por territorio albanés y creen próximo el momento en que las tropas italianas tendrán que combatir con sus enemigos en terreno abierto, libre de las dificultades que la naturaleza opone a su avance en la frontera austriaca.

La resistencia de las tropas italianas dependerá de los efectivos que hayan sido desembarcados cuya importancia se ignora. De todos modos la situación de esas fuerzas se considera crítica, por cuanto han de luchar con los austriacos que las atacarán por el norte y con los búlgaros que marchan por el este, procedentes de la Macedonia y que según un telegrama atrasado ocuparon ya El Bassan, y se dirigen hacia Valona.

Todos los informes coinciden en que se está en vísperas de importantes acontecimientos en el teatro de los Balkanes.

ROMA, febrero 8. — Las noticias llegadas a esta capital sobre las relaciones germano-rumanas, dicen que se han agravado.

La adquisición por Inglaterra de 80.000 vagones de trigo rumano y la elección de dos diputados de territorio irredento ha provocado gran alarma en Alemania, que considera esos actos como hostiles al imperio.

LONDRES, febrero 8. — Un despacho de Salónica anuncia que unas avanzadas francesas que sostuvieron un combate con tropas búlgaras, se retiraron hacia Dorian, en vista de la superioridad numérica del enemigo.

Con posterioridad llegó un despacho de Atenas, que dice así:

"Informan de Salónica al gobierno que en el combate entre los franceses y los búlgaros, cerca de Doiran, no lucharon pequeñas avanzadas, sino que tomaron parte tres divisiones de los aliados, las que sufrieron una derrota".

Oficialmente ningún gobierno interesado ha confirmado la noticia de la retirada francesa.

ROMA, febrero 8. — Anúnciase que Durazzo caerá en poder de los austriacos dentro de dos o tres días.

La caballería austriaca se encuentra ya a cuatro millas de Durazzo, en el río Arzeni.

Otra información acoge el rumor de que los austriacos entraron en El Bassan.

NUEVA YORK, febrero 8. — El rey de Grecia llamó a filas a los hombres pertenecientes a las clases de 1892 a 1914 que residen en el extranjero, exceptuando los que se encuentran en Rusia, Turquía, Bulgaria y Rumania.

El gabinete ruso

PETROGRADO, febrero 8. — Apareció un úkase imperial nombrando al señor Pokrovsky miembro del consejo del imperio, para reemplazar al señor Kharitonoff en el cargo de contraloredor general y miembro del gabinete.

El viaje de Briand a Italia

Un comentario de "Le Matin"

PARIS, febrero 8. — "Le Matin", comentando las causas que motivan el viaje del jefe de gabinete M. Briand a Italia, dice que la proclamación de la guerra puso al gobierno italiano frente a algunas dificultades, pero que aquel gobierno no se da cuenta de que si Italia quiere aprovechar de la victoria de los aliados, debe tomar parte activa en las operaciones bélicas.

El precio de la lana en Australia

LONDRES, febrero 8. — Despachos recibidos de Sidney hacen saber que las lanas han subido de precio en forma considerable.

Es la vez que más caro se ha vendido ese producto en Australia.

Descontento del gobierno inglés

LONDRES, febrero 8. — Dicen que el gobierno no está satisfecho con la forma como el embajador británico en Wáshington está tratando la situación creada por el bloqueo de Alemania.

Es posible que vaya a Estados Unidos un enviado especial. Se mencionan para el cargo a los señores Balfour y Bayee.

SITUACION MILITAR

RUMORES SOBRE UNA PROXIMA OFENSIVA EN FRANCIA. — LAS OPERACIONES EN EL FRENTE ORIENTAL. — LA LUCHA EN EL CAUCASO. — EN LAS LINEAS AUSTRO-ITALIANAS. — TL AVANCE AUSTRIACO EN ALBANIA.

Hay temporadas, a veces de varias semanas, en que la guerra es de una monotonía aplastadora. Son épocas esas en que los que seguimos día a día la marcha de los acontecimientos recibimos cada mañana una decepción. Son épocas esas en que los beligerantes se mantienen a la expectativa, cada uno aguardando amoldar su conducta a la conducta del adversario; se mantienen a la espera de quién sabe qué vuelco de la suerte o qué suceso augural que les garantice el éxito en alguna grave arremetida que proyectan. En esas terribles temporadas, en que la curiosidad comienza por impacientarse y concluye por desaparecer, los contendores fatigados se entregan al descanso o se ponen a preparar un nuevo colosal esfuerzo.

Estamos atravesando una de esas épocas tremendas. No sucede nada, ni un hecho de importancia ni un episodio interesante. Ante la inacción de los beligerantes, los corresponsales dan rienda suelta a la imaginación. Y se produce un certamen de invenciones. El uno inventa un transporte de tropas, el otro un nuevo tipo de cañones, el de allá amplía fantásticamente un insignificante combate de aeroplanos, el de acullá da detalles sobre un consejo de guerra que no ha existido nunca, y así sucesivamente hasta fatigar las fuerzas, enriquecer al telégrafo, trastornar al lector y desorientar a los comentaristas.

Una de esas invenciones, a nuestro juicio, es la tan anunciada ofensiva alemana en Francia y Flandes. En diversas ocasiones hemos expuesto las razones que tenemos para no creer en semejante empresa por el momento. Consideramos, pues, innecesario insistir en la exposición de esas razones. Esta opinión nuestra no será modificada mientras los hechos no nos demuestren que estamos equivocados. Un telegrama que acabamos de recibir de Nueva York nos informa de que, según noticias confidenciales de Berlín, los alemanes están transportando tropas al frente occidental, no para iniciar un gran movimiento de avance, sino en previsión de una formidable ofensiva que los aliados proyectan. Esto es posible, pues los franco-ingleses sí están en condiciones de realizar una ofensiva y si no la han emprendido ya, es porque evidentemente se están preparando para dar el golpe con seguridades de éxito.

Los rusos, en el frente de Riga a la frontera rumana, se limitan a pequeños ataques y a operaciones de minas. En cambio, en el Cáucaso continúan presionando enérgicamente al enemigo, a pesar de los intensos frios y de los malos caminos. No obstante sus grandes esfuerzos, los rusos no han conseguido todavía una decisión. Mientras tanto los turcos están recibiendo refuerzos y hacen cada vez más tenaz su resistencia.

En las líneas austro-italianas no ha sucedido nada. El boletín oficial de Roma no habla más que de un combate de aeroplanos.

Los austriacos continúan avanzando en Albania y, a juzgar por las informaciones periodísticas, la toma de Durazzo es inminente.

FRENTE OCCIDENTAL

Los alemanes no realizarán la ofensiva en Francia

DECLARACIONES DE UN PERSONAJE ALEMAN. — LAS TROPAS ENVIADAS A FRANCIA RESISTIRAN LA OFENSIVA DE LOS ALIADOS. — LAS COMUNICACIONES OFICIALES. — DUELOS DE ARTILLERIA EN TODOS LOS SECTORES. — GRANDES EXPLOSIONES EN LAS LINEAS ALEMANAS EN St.-LAURENT. —FORTIN ALEMAN DESTRUIDO EN EL BOSQUE DE OURCAMP.

NUEVA YORK, febrero 8.—La United Press ha recibido un telegrama de su coresponsal especial en Amsterdam, comunicando las impresiones confidenciales que le fueron trasmitidas por una personalidad bien informada de lo que acontece en Alemania.

Según esas versiones, cuanto se ha dicho respecto al supuesto propósito del alto comando de los ejércitos alemanes de emprender una vigorosa ofensiva en el frente de Francia y Bélgica, carece de fundamento.

El estado mayor alemán no intenta esa empresa. Planea otros proyectos que estima de mayor éxito a los fines que se deben perseguir; esto es, acortar la duración de las hostilidades.

Es cierto, según la aludida personalidal, que se han enviado considerable número de tropas al frente occidental, pero ello no es para emprender una ofensiva, sino precisamente para todo lo contrario, para prevenirse contra el nuevo intento que se asegura han de realizar los franco-británicos para romper las líneas alemanas.

Esas tropas — añadió el informante — llevan la misión de demostrar a Francia e Ingleterra que las líneas alemanas son infranqueables, como ya se evidenció en la famosa ofensiva francesa en la Champagne y la británica al norte de Loos.

NUEVA YORK, febrero 8. — El último comunicado oficial publicado en Berlín da cuenta, según despachos recibidos de la capital alemana, de haberse librado enérgicos duelos de artillería entre el canal de La Bassée y Arras y al sur del Somme.

"El enemigo — agrega — ha bombardeado violentamente a Lens en los últimos días.

"En el Argona, en el cerro 285, al nordeste de La Chalades, los franceses hicieron explotar una mina y ocuparon el cráter abierto por la explosión. Los desalojamos inmediatamente mediante un contraataque."

PARIS, febrero 8. — Leyendo los boletines oficiales franceses se advierte que ha disminuído la acometividad de las tropas.

La lucha vuelve a limitarse a un intermitente cañoneo.

El último boletín del gobierno dice así:

"En Bélgica bombardeamos eficazmente un fortín alemán en Vauban, cerca de Ketsas, y las trincheras enemigas frente a Heenstraate.

"En el Artois nuestras baterías provocaron grandes explosiones en las líneas alemanas en Saint-Laurent, al nordeste de Arras.

"Entre el Oise y el Aisne, en el borde del bosque de Ourcamp, destruimos un fortín enemigo.

"Nuestra artillería bombardeó los establecimientos enemigos de Challevauge, y provocó un gran incendio.

"En el resto del frente hubo cañoneos por ambas partes."

LONDRES, febrero 8. — Despachos de Amsterdam insisten en atribuir a los alemanes el propósito de realizar una gran ofensiva en Francia.

Dicen que solo esperan para iniciarla a que los artilleros se adiestren en el manejo de la artillería que ha sido destinada al ataque y en la cual asegúrase que han introducido innovaciones que mejoran notablemente la eficacia del cañón.

FRENTE ORIENTAL

Grandes combates en la región de Uszieszezko

LA LUCHA EN EL RIO SCHARA. — EL PRINCIPE OSCAR DE PRUSIA HERIDO.—UNA CIUDAD MULTADA. — IMPORTANTE EXITO RUSO EN LA REGION DE JAKOBSTADT. — HAZAÑA DE LA SARGENTO GLOOSTESENKOF.

LONDRES, febrero 8. — Comunican de Petrogrado que la lucha librada recientemente en la región inmediata a la cabeza de puente de Uszieszezko fué sangrientísima. Los combates fueron desesperados y de gran duración. Pocas veces en esta guerra se ha batallado con tanto encarnizamiento. Los soldados de una y otra parte lucharon con una violencia y un odio nunca superados.

Los rusos estuvieron a punto de enfermarse a consecuencia de la tremenda impresión que recibieron al ver tanta sangre como hacían derramar a los enemigos en sus formidables ataques a la bayoneta.

Los austriacos resistieron las acometidas rusas hasta que hubo caído la tercera parte de sus efectivos. En el ala derecha abandonaron 800 cadáveres cerca de los alambrados que defienden las trincheras. En uno de los combates líbrados en la región de Poliesie los austro-húngaros tuvieron 2000 muertos.

Los soldados rusos atacaron una noche los transportes enemigos que se habían concentrado en los alrededores de Pinsk. Se ocultaron en las cercanías y allí permanecieron hasta que la artillería alemana cesó de hacer fuego. Entonces, aprovechando la circunstancia de encontrarse dormidos la mayoría de los centinelas teutones, acercáronse silenciosamente y los mataron, avanzando hacia el lugar en que se encontraban los transportes. Arrojaron gran número de bombas incendiarias dentro de los vagones. Las explosiones que se produjeron causaron gran pánico en las posiciones austriacas. Los daños ocasionados en el material que esos transportes contenían son muy importantes. Todos los cosacos que tomaron parte en el ataque regresaron ilesos a sus posiciones.

COPENHAGUE, febrero 8. — Anuncian de Berlín que el domingo por la noche los alemanes realizaron un ataque al sur de Niemen superior y se apoderaron de un puesto avanzado de los rusos en la orilla oriental del río Schara, y de una trinchera sobre la línea férrea de Baranovichi a Ljachowitz.

Los rusos intentaron ayer reconquistar esas posiciones. Al efecto lanzaron al asalto una fuerte columna, la cual, después de una tremenda lucha, se vió obligada a retirarse, dejando en el terreno una gran cantidad de muertos y heridos. En un solo punto los rusos abandonaron más de 500 cadáveres.

NUEVA YORK, febrero 8. — De Berlín comunican oficialmente que el príncipe Oscar de Prusia tomó parte en los últimos combates librados en la región de Dwinsk.

El príncipe fué herido en la cabeza y en la parte superior del muslo por un pedazo de granada.

PETROGRADO, febrero 8. — Una información transmitida de Riga dice que un prisionero alemán ha declarado que el general von Eichhovn, jefe del centro de los ejércitos del mariscal Hindenburg, impuso una multa de 85.000 marcos a la ciudad de Vilna, a causa de que en el incendio ocurrido allí recientemente, y que se cree obra de incendiarios, las llamas llegaron al cuartel del estado mayor alemán en el frente de Vilna y Baronovich.

PETROGRADO, febrero 8. — El último boletín del ministerio de guerra anuncia que al norte de Bojan la sargento Gloostesenkof se ofreció para realizar un reconocimiento. A pesar de que recibió en la pierna una herida que le rompió el hueso, la sargento cumplió su misión y regresó arastrándose hasta nuestras trincheras.

Esa heroica sargento se llama en la vida civil la señorita Chernavskaya. Se trata de una joven obrera que al estallar la guerra, cuando se hizo el llamamiento de las primeras clases, se presentó en reemplazo de su hermano que se hallaba ausente en los Estados Unidos. En un principio se hizo pasar por su hermano; pero, cuando éste llegó de Norte América, confesó el engaño y pidió que no se la arrojara de las filas. Se accedió a su pedido.

La señorita Chernavskaya fué ascendida a sargento por su valor en la batalla de Lublin.

PETROGRADO, febrero 8. — El ministerio de guerra publicó el siguiente comunicado:

"En la región al oeste de Riga hubo duelos de artillería.

"En la región de Jakobstadt obtuvimos un gran éxito. Nuestra caballería realizó un reconocimiento a lo largo del río Noosey y hasta más allá de los alambrados enemigos, derrotando a los destacamentos alemanes con que se encontraron.

"Los alemanes bombardearon la estación de Lignow, al nordeste de Dwinsk.

"Los aeroplanos enemigos que efectúan reconocimientos sobre nuestras líneas emplean las señales con que distinguimos a nuestros aparatos para impedir que les hagamos fuego.

"Al norte de Bojan hicimos explotar una mina bajo el terreno situado frente a las trincheras enemigas. Inmediatamente nuestras tropas atacaron y se apoderaron del cráter abierto por la explosión y de las trincheras. El enemigo sufrió grandes bajas."

Alemania y Estados Unidos

LA CUESTION DEL "LUSITANIA"

IMPRESIONES OFICIALES OPTIMISTAS

NUEVA YORK, febrero 8. — Sigue sin solucionarse el conflicto planteado por la última nota del gobierno alemán relativa al caso del "Lusitania".

La actitud que adoptará el gobierno de la Unión aún no es conocida. La reserva en Wáshington es extraordinaria.

En algunos círculos se comenta la indecisión del presidente Wilson, y se expone que no debe haber vacilaciones en cuando a la actitud a asumir.

Formulada la exigencia de que se declare ilegal el hundimiento del "Lusitania", hay que mantenerla. Alemania se niega; procede la ruptura de relaciones, a menos que el conde BBernstorff consiga llevar el ánimo de M. Lansing el convencimiento de que no debe insistir en su exigencia.

Italia y sus aliados

ROMA, febrero 8. — Anúnciase que en la presente semana llegarán a esta capital varios altos jefes militares franceses para tratar de arreglar una mayor cooperación de Italia con sus aliados.

Los sentimientos del pueblo y el gobierno italianos se oponen a ampliar por el momento el campo de acción de Italia.

En favor de la paz

ESTOCOLMO, febrero 8. — Siguiendo una iniciativa del tribunal en favor de la paz, creado por la misión Ford, los socialistas intentan interpelar al gobierno sobre la posibilidad de que Suecia convoque una conferencia de neutrales, que discuta la mejor manera de terminar la guerra.

Las sesiones de la Duma

PETROGRADO, febrero 8. — Apareció esta mañana un úkase imperial convocando para mañana miércoles a la Duma y al consejo del imperio.

Las sesiones son esperadas con sumo interés.

Decreto imperial austriaco

BERNA, febrero 8. — Anuncian de Zurich que se han recibido en aquella ciudad informaciones según las cuales por un decreto imperial austriaco se confiscan todas las existencias de cuero, tanto en Austria como en Hungría.

La neutralidad sudamericana

PARIS, 8. — Comunican de Suiza que el gobierno alemán intensificará su propaganda en Sud América, donde los aliados, por medio de las agencias telegráficas, la prensa ilustrada y agentes especiales, efectúan una activísima campaña contraria a los intereses de Alemania.

La neutralidad sudamericana ha sido comprometida muchas veces por la intervención de los gobiernos europeos, cuyos intereses en Sud América son vigilados con particular cuidado.

Los comerciantes alemanes se muestran, asimismo, muy preocupados por el incremento que tanto el comercio inglés como el norteamericano toman día a día en Sud América.

Comunicado oficial francés

PARIS, febrero 8. — Se dió esta tarde a la publicidad el siguiente comunicado oficial:

"Al sur del Somme entre Loye y Chambres cañoneamos un tren.

En el Argona hicimos volar una mina en Saint Hubert y tres minas en el Vanquois.

En el resto del frente la noche transcurrió con calma".

El bloqueo de Alemania

LONDRES, 8. — La agencia Reuter publica un despacho de Estocolmo anunciando que una importante revista liberal sueca, "El Foro", publica un importante artículo con respecto al bloqueo de Alemania por Inglaterra, diciendo entre otras cosas, que Suecia debe mantenerse el derecho de importar mercaderías suficientes para sus necesidades normales, lo que parece haga surgir obstáculos insuperables, a juzgar por las declaraciones británicas. Pero, agrega dicha revista, Suecia como los demás neutrales, debe abandonar su pretensión en el derecho de exportar a Alemania.

La revista declara que la tentativa de mantener esta última pretensión llevaría nevitablemente a un conflicto con Inglaterra cuya flota invencible podría el caso dado, detener todas las provisiones.

La compra de valores norteamericanos

LONDRES, febrero 8. — La agencia Reuter informa que el proyecto del gobierno para comprar los valores norteamericanos actualmente en Inglaterra, con objeto de reforzar el cambio inglés en Nueva York, tuvo buenos resultados más allá de todas las esperanzas.

Los valores ofrecidos al gobierno y comprados por él, fueron hasta ahora tres veces más numerosos de lo que se esperaba.

ITALIA

EMBAJADOR ESPAÑOL ANTE EL VATICANO

ROMA, febrero 8. — El papa recibió en audiencia solemne ante la Santa Sede al señor Fermín Calbetón, que presentó sus credenciales.

Rubén Darío

† Ayer, en León

Cuando en 1888, en Chile, Rubén Darío daba a la publicidad su libro "Azul...", libro de una juventud prematuramente combatida por azares tremendos, ya preparaba su famosa y admirable renovación poética. En España y en los países americanos aquella obra produjo una sensación intensa y desconcertadora. Comprendíase que Rubén Darío era, más que un poeta, un renovador que traía desde el fondo de su Nicaragua nativa, el encanto armonioso de un nuevo ritmo, dentro del cual se volcara, como en una impecable ánfora griega, el lirismo de las generaciones recientes. Don Juan Valera saludó en "Azul..." el

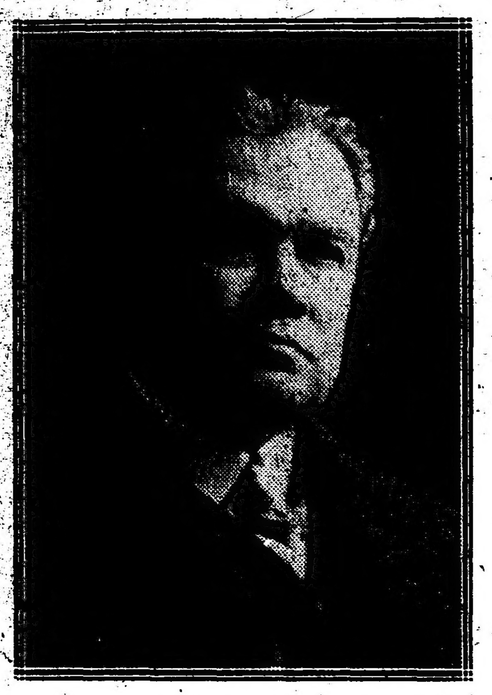

advenimiento de este gran poeta. Y así fué, por modo singularísimo y sugerente, que el viejo tronco del clasicismo español se vinculaba a la poesía moderna por medio de su más genuino representante. Menéndez y Pelayo tuvo también palabras elogiosas para el lírico joven. Advertían aquellos ingenios que no era la obra de Rubén Darío destructora ni anárquica, sino que, por el contrario, aprovechaba los elementos antiguos para remozarlos y hacerlos flexibles, para acordarlos a las exigencias de la sensibilidad contemporánea. Nadie, en efecto, fué más respetuoso del pasado literario español que Rubén Darío. Amaba entrañablemente la "prosa" familiar y simple de Gonzalo de Berseo, cuyo tetrástrofo amplio y seco como un paisaje de Castilla, traía a su espíritu la visión apacible y serena de la España lejana. Admiraba en Boreau al poeta revolucionario y ardiente, que había realizado con sus sonetos a la manera del Petrarca la misma renovación poética y provocado en su hora los mismos amargos reproches que suscitara en los tiempos actuales el verso fragante y transparente de "Prosas profanas". Veía en el "Quijote", cuya figura evocó como ninguno lo había hecho hasta entonces, en el dodecasílabo castellano, metro inflexible y áspero de suyo, pero que en las manos de Darío adquiría una ductilidad admirable; veía en el "Quijote" al "señor de los tristes" y al representante espiritual de la raza.

Pero al lado de la España de los clásicos colocaba Rubén Darío la Francia de los poetas románticos. El padre Hugo, aquel formidable "emperador de la barba florida", ejerció sobre el maestro una influencia profunda y perdurable, que no pudo paliar la campaña francamente modernista y renovadora en que se había empeñado. Alfredo de Musset y en modo especial los simbolistas y los parnasianos franceses, enseñaron a Darío el secreto de la nueva poesía, alada en la forma y sincera, espontánea y personal en su contenido.

Y con fuerza tal se conjugaron estos dos amores en el acervo poético de Rubén Darío, que a poco de ahondar en sus páginas se advierte que ha pasado por ellas un hálito del alma española y que vibra, además, en el engarce áureo de aquellas estrofas el espíritu eternamente joven de la Francia dilecta.

Aparte de cuanto pudiera significar un análisis de la labor literaria de Rubén Darío, considerada en sus valores propios, cabe afirmar que cualquiera que sea el concepto que ella merezca en lo futuro, no podrá desconocerse en ningún momento la importancia del movimiento que provocara, y el interés que hacia las cosas del espíritu suscitara en los pueblos americanos este maravilloso artífice del verso. Su vida consagrada por entero a la producción artística, realizó una tarea más alta que la que puede significar el esfuerzo poético: su vida, trashumante y bohemia, desordenada y llena de inquietudes, llevó a todas partes su gran amor por las superiores manifestaciones de la inteligencia; amor que por ser en él tan íntimo y armonioso, tornábase en sus libros comunicativo y elocuente. Y fué en virtud de esa obra que los países americanos, cerrados hasta entonces en el amurallado espacio de sus preocupaciones materiales, comenzaron a abrir sus puertas, como dos brazos generosos, a los poetas del nuevo culto. ¡Ah, la vida dolorosa y amarga de este hombre único! Quería interesar por su causa a los hombres; quería que todos beneficiaran de su tesoro interior y, sin embargo, nadie como él abominaba tanto de los elogios populares y de las formas académicas!

Rubén Darío fué, en cierto modo, un personaje representativo. Encarnaba las aspiraciones de una brillante juventud literaria. Sus estrofas, por otra parte, ponen de relieve una situación espiritual común a los pueblos hispano-americanos. Y cuando mañana se quiera penetrar en el estudio de las cosas actuales no era posible omitir el análisis de su obra, que denuncia, en ciertos aspectos, el fondo de la sensibilidad contemporánea. Afírmase con ello el valor documental de la obra de arte. La belleza convertida por los años en moneda práctica redituá el doble beneficio de la armonía íntima y del antecedente local, al revés de los cuños antiguos que pierden en valor adquisitivo lo que logran en interés numismático. Y es así como el ligero encanto de los sueños, que parecen no tener más trascendencia que una rosa, se convierten en realidad utilitaria sin perder por ello su excelencia propia.

Algún día ha de apreciarse en toda su magnitud la labor efectuada por Darío; labor admirable que destaca un poeta íntimamente vinculado al alma de España y al genio poético de Francia; labor en cuya urdimbre es posible notar cómo influyeron en el artífice el misticismo cristiano que aquélla representa y el amable y delicioso paganismo que ésta encarna. Obra, además, de un hombre inquieto y soñador, ligeramente melancólico y suavemente doloroso, que pasó por la vida como una armonía que el viento lleva y trae; pero que deja en el espíritu de cuantos la escucharon un poco de amor y un poco de belleza...

UNION CIVICA RADICAL

LA PROPAGANDA EN LAS CIRCUNSCRIPCIONES

ACTOS QUE SE ANUNCIAN

COMUNICACIONES DEL INTERIOR

ADHESIONES AL RADICALISMO

EN SANTIAGO DEL ESTERO

La convención de la Unión Cívica Radical.— El doctor Ramón Gómez, candidato a gobernador. — Los diputados proclamados.

Después de varias sesiones, la convención de la Unión Cívica Radical reunida en la capital de la provinciá de Santiago del Estero acaba de proclamar los candidatos que sostendrá el partido para gobernador en los comicios del 5 de marzo próximo, y para diputados nacionales en las elecciones que conjuntamente con las de presidente y vice de la república tendrán lugar el 2 de abril.

El presidente del comité nacional Dr. Crotto ha recibido la comunicación oficial de ese acto.

Dice así: "Tengo el agrado de comunicarle que la honorable convención del partido Radical que tengo el honor de presidir ha proclamado en su sesión de ayer, candidato a gobernador al ciudadano doctor Ramón Gómez por 96 votos sobre un total de 112 convencionales presentes".

"En la misma sesión fueron proclamados candidatos a diputados nacionales el doctor Octavio Cordero y el que suscribe por 88 y 101 votos, respectivamente. Saludalo atentamente.—S. L. Corvalán, presidente. — Alberto Olivera, secretario".

De Córdoba concurrió a presenciar el acto una delegación compuesta por el ingeniero Agustín Villarroel, doctores Marcial Isaza, J. Agüero Vera y Luis de León, los que fueron agasajados y recibidos por una manifestación popular.

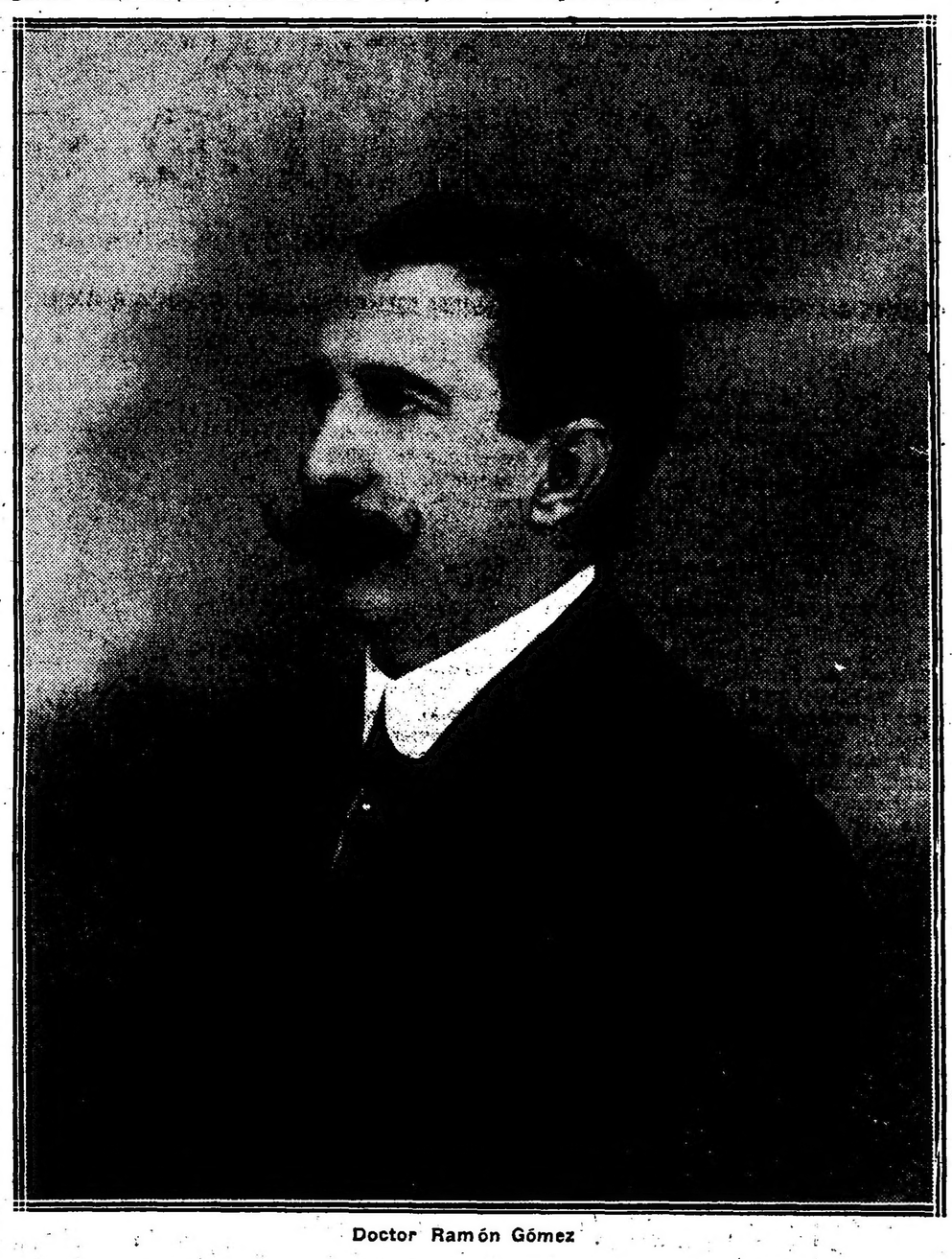

Doctor Ramón Gómez

Dr. Ramón Gómez—

El doctor Ramón Gómez, aunque nacido en Córdoba, reside en Santiago del Estero hace más de veinte años, habiendo formado allí su hogar.

Desde las aulas universitarias de la docta ciudad se distinguió por su clara inteligencia, fundando entonces, la única sociedad literaria de aquel tiempo, de la que fué presidente.

Inició su carrera profesional como abogado al lado del doctor Pedro C. Molina, encabezando ambos a la juventud que combatieron el predominio de los Juárez Celman.

Aquéllas luchas templaron su carácter que no se ha doblado jamás, y sin treguas ni desfallecimientos viene combatiendo desde aquella data en las filas de la Unión Cívica Radical, solidarizándose con ella en toda su trayectoria de sacrificios y presidiendo siempre la junta de la provincia de Santiago del Estero en los últimos quince años.

La actuación del doctor Gómez es bien conocida en todas las jornadas del radicalismo posteriores al 90, así en el orden nacional como en el seno de su provincia adoptiva.

Estuvo en todas las horas a la vanguardia de las oposiciones locales contra el régimen, despreciando las solicitaciones y seducciones que sus adversarios le brindaran en más de una ocasión para quebrar su altivez siempre irreductible.

En el último movimiento reivindicatorio del 4 de febrero de 1905, el doctor Gómez formó parte de la junta revolucionaria de Córdoba, asumiendo en el momento de la acción el cargo de jefe de policía de la provincia, indudablemente el puesto de mayores responsabilidades. Su hidalguía caballeresca con los vencidos, se hizo proverbial entre las familias de los prisioneros de la revolución, entre los cuales se encontraba el entonces vicepresidente de la Nación, doctor Figueroa Alcorta.

Después de estos episodios que tantos desfallecimientos produjeron en las filas de la U. C. Radical, el doctor Gómez volvió a su hogar santiagueño, para continuar en la brega en primera fila, actuando en la propaganda diaria en las provincias del norte, fijando como su cuartel general los de Santiago y Córdoba.

El doctor Gómez, que ocupa actualmente el cargo de vicepresidente segundo del comité nacional, tiene por arriba de todos los ideales, el culto de la sinceridad en el ideal, y fiel a la honradez de sus principios ha demostrado que prescinde de los intereses de los hombres para servir honestamente los intereses de una causa que es síntesis de sus anhelos ciudadanos.

Dr. Santiago E. Corvalán—

De estirpe radical el doctor Santiago E. Corvalán, es actualmente una de las figuras más representativas dentro de la U. Cívica Radical de su provincia. Se trata de un hombre de las nuevas generaciones, incorporado a las luchas comiciales después de la sanción de la actual ley electoral. Médico distinguido, fincan sus prestigios personales por la abnegación con que comenzó a desempeñar sus tareas profesionales.

No obstante su relativa juventud, el doctor Corvalán aporta no pocas experiencias de la vida pública; pues fué ministro dos veces en el gobierno de Santiago, habiéndose retirado de la actual administración del doctor Alvarez, por disidencias fundamentales con los procedimientos políticos de este funcionario. Su actuación en el seno del radicalismo santiagueño ha sido breve, pero intensa y eficaz, circunstancia que explica lógicamente su mayoría en la convención para ocupar una banca en el Congreso.

Dr. Octavio Cordero—

Se trata también de un hombre nuevo en el radicalismo. Luchador incansable, posee bastante arraigo en algunos departamentos de la provincia, habiendo sido ponderable su actuación en las últimas luchas comiciales. Su gestión política bajo la dirección del extinto diputado nacional Absalón Arias le dió relieve. Fallecido éste se incorporó a la U. C. Radical, determinando con su ingreso importantes adhesiones.

El doctor Cordero ha sido electo durante dos períodos diputado a la legislatura y los votos obtenidos en la convención hablan en favor de su arraigo popular.

COMITE DE LA CAPITAL

Reunión de presidentes de comités seccionales

Hoy tiene lugar, a las 6 p. m., la reunión de presidentes de comités circunscripcionales, bajo la presidencia del diputado nacional doctor Tomás A. Le Bretón que preside, como se sabe, el Comité de la Capital.

Se cambiarán ideas sobre propaganda.

✡ ✡ ✡

CONFERENCIAS ANUNCIADAS

Para hoy—

El comité radical de la circunscripción 14.a (San Nicolás), realizará el martes 8 del corriente, a las 9 p. m., una conferencia en las calles Rodríguez Peña y Bmé. Mitre.

Hablarán los siguientes oradores: diputado nacional doctor Delfor del Valle, coronel Ricardo Pereyra Rozas, doctor José González Pagliere y doctor Andrés Ferreyra (hijo).

Día 9—

El comité de la sección 17.a (Palermo), dará una conferencia pública el miércoles 9 del corriente, a las 9 de la noche, en las calles Federico Lacroze y Cabildo.

Oradores: doctores Benjamín Bonifacio, Florencio Villegas Basavilbaso, señores Carlos Ossorio Méndez, Gregorio García, Raúl Aragón Neira y José Sommariva.

—La circunscripción 19.a anuncia para el 9 una conferencia en Santa F y Gallo, en la cual están anunciados para hacer uso de la palabra el diputado nacional doctor Vicente C. Gallo y los doctores Joaquín Llambía, Leónidas Anastasi y Eduardo M. Tomazewski.

Día 10—

De la circunscripción 3.a, subcomité Lorenzo J. Solari, en Brasil y Defensa.

Del subcomité General Belgrano, circunscripción 8.a, a las 9 p. m., en San Juan y Urquiza.

De la circunscripción 18.a, en Santa Fe y Godoy Cruz, a las 8.30, a cargo de los oradores doctores Benjamín Bonifacio y Guillermo Fonrouge y señor Leonardo A. Carman (hijo).

De la circunscripción 6.a, en Quito y Castro Barros, a las 8 p. m.

El próximo jueves, a las 9 p. m., tendrá lugar en San Juan y General Urquiza, una conferencia pública organizada por este comité seccional. Harán uso de la palabra el diputado nacional doctor Perfecto Araya, y los doctores José León Rodeyro, Pascual Passarella, Diego Luis Molinari y Guillermo Sullivan.

Día 12—

De la circunscripción 9.a y de la 19.a, en Córdoba y Ecuador.

De la circunscripción 11.a, en Larrea y San Luis.

Día 13—

De la circunscripción 6.a, en Boedo e Independencia, uniéndose a aquélla las circunscripciones 8.a y 9.a, se realizará una manifestación cívica por Boedo hasta San Juan y Avenida La Plata a Formosa 24, local de la 6.a.

Día 15—

De la circunscripción 9.a, festival en el Cine Excelsior, Corrientes 3234.

Del subcomité "Julio Fernández Villanueva", (circunscripción 17.a) en Charcas y Bompland, a las 9 p. m.

Día 16—

Velada cívica del club juventud "Doctor Agustín Rocca", de la 17.a, en el salón Newbery 3457.

De la circunscripción 18.a, en el local Güemes 4034, a las 8.30. Oradores: doctores Mariano S. Calvento, Carlos F. Melo, Ernesto H. Celesia y Andrés Ferreyra (hijo).

Día 17—

De la circunscripción 6.a, a las 8.30, en Río Cuarto y José María Moreno.

Día 19—

De la circunscripción 11.a, en Tucumán y Azcuénaga.

Día 20—

De la circunscripción 3.a, subcomité Lorenzo J. Solari, en Martín García y Patricios.

De la circunscripción 9.a, en Venezuela y Catamarca, a las 5.30 p. m.

Día 22—

Del subcomité "Julio Fernández Villanueva" (circunscripción 17.a), en Costa Rica y Andrés Arguibel.

Día 24—

De la circunscripción 11.a, en su local Azcuénaga 359.

Día 26—

De la circunscripción 9.a, en su local Bermejo 53, a las 8.30.

De la circunscripción 11.a, en Viamonte y Paso.

Día 28—

Del subcomité "Julio Fernández Villanueva" (sección 17.a), en Cabrera y Carranza.

✡ ✡ ✡

POR LAS CIRCUNSCRIPCIONES

—Esta noche, a las 8.30, se reune la comisión directiva del subcomité de la juventud de la circunscripción 13.a en el local Moreno 1495.

✡ ✡ ✡

LA CONCENTRACION DEL 12

Manifestación cívica de las circunscripciones 3.a, 4.a, 12.a y 13.a

Las comisiones directivas de estos cuatro comités han organizado para el próximo sábado, día 12, una manifestación política que ha de revestir por quienes la patrocinan y por el carácter general que se le ha dado, una importancia extraordinaria. Realízase el acto como obra de confraternidad entre las circunscripciones, que estrechan así sus vínculos y dan muestras de su vitalidad.

En estos días se dará la organización definitiva de la columna; antes de concentrarse, las circunscripciones organizadoras realizarán conferencias aisladas dentro de sus parroquias respectivas, dirigiéndose luego, reunidas, hasta el comité de la capital.

✡ ✡ ✡

CIRCUNSCRIPCION 7a.

El festival de esta noche

El comité de la Unión Cívica Radical de la circunscripción 7.a (San Carlos Norte), realiza esta noche un festival en el cine Presidente Roca, Rivadavia 3767, a beneficio de la biblioteca del mismo, con el siguiente programa:

1. Himno Nacional; 2. Recitado por el niño Ernesto Dufour; 3. Cinta cinematográfica; 4 Discurso por el diputado nacional Tomás A. Le Bretón; 5. Ouverture por la orquesta; 7. Tonadillas por la niña María Amfi (La Ratita); 7 Cinta cinematográfica; 8. Discurso por el diputado nacional doctor José Luis Cantilo; 9. Ouverture por la orquesta; 10. Trozos de ópera por el tenor Rogelio Baldrich; 11. Asalto a bastón entre los profesores A. Marín y J. Ferro; 12. Asalto a bastón por el profesor A. Marín y su discípulo A. Carraro; 13. Discurso por el doctor José León Rodeyro; 14. cinematógrafo.

La fiesta promete verse concurridísima.

✡ ✡ ✡

FIESTA RADICAL DE LA CIRCUNSCRIPCION 20.a

Tiene lugar mañana miércoles 9, a beneficio del comité de la circunscripción 20.a (Socorro), una velada cívica y festival que ha de asumir seguramente extraordinarias proporciones.

Se realizará en el Splendid Theatre, Santa Fe 1848, a las 8.45 p. m., con arreglo a este programa:

Primera parte. — 1. Sinfonía por la orquesta. 2. Biógrafo. 3. Discurso del presidente del comité, diputado nacional doctor Tomás A. Le Breton.

Segunda pare. — 4. Sinfonía por la orquesta. 5. Concierto cómico, vocal e instrumental a cargo de varios correligionarios. 6. Biógrafo. 7. Discurso por el diputado nacional señor José Luis Cantilo.

Tercera parte.—8. Concierto de violín a cargo del señor Enrique Rosa plá. 9. La comedia en un acto y prosa, original del señor Julio Sánchez Gardel, titulada "La otra". Reparto: Ella, señorita E. Gómez; El, señor J. R. Ramos; Criado, señor J. J. Cassiet. 10. Bailes nacionales por el sexteto A. B. C.; director, señor José Volpi. Pericón nacional, con Gato, Zamba y Cueca. 11 Biógrafo.

El parodista cómico señor Duarte tomará parte en este festival.

Las entradas pueden solicitarse en la secretaría del comité, Cerrito 1225, de 5 a 7 de 8 a 11.

✡ ✡ ✡

LA ASAMBLEA DEL TIGRE

Discurso del señor Carlos M. Noel

A los datos que dimos ayer respecto a este importante acto radical verificado en el Tigre el domingo, es oportuno añadir el discurso que en el mismo pronunció el Sr. Carlos M. Noel, prestigioso correligionario de aquel partido, y que sin duda será leído con interés por nuestros lectores. Hélo aquí:

"Señores: Que otros os hagan discursos hermosos; yo vengo solo a deciros verdades útiles. Vengo a defender ante vosotros nuestros derechos violados, nuestra libertad ultrajada.

Que nuestra provincia se encuentra en un desastroso estado financiero, no es un secreto para nadie y esto a pesar de que sus laboriosos pobladores están agobiados de impuestos y gabelas. De ésto sabemos bastante nosotros los isleños. Mientras no nos unamos todos para vencer con un titánico esfuerzo estos sobiernos despóticos nada cambiará. Siendo el despotismo siempre concupiscente porque tiene que satisfacer el apetito del déspota y el de sus satélites.

La reacción es indispensable de inmediato porque el mal es general en todo el país.

Un gobierno republicano tiene por base la virtud: necesitamos gobiernos morales, honrados, constituídos por el pueblo y para el pueblo.

El ciudadano debe defender sus derechos con coraje y perseverancia, y si alguien quisiera oponerse a éste deber puede llegar a cualquier extremo por conservarlo y no se le podría vituperar: cumple con ello un acto natural como el que con un arma en la mano se defiende de quien quiera robarle a su mujer o quitarle la vida. Cualquiera de estas defensas son para el hombre deberes sagrados.

El hombre que mira con indiferencia el interés general de la sociedad no tiene derecho a pedir luego ayuda a esa misma sociedad. El pueblo no puede admitir gobernantes que no hacen nada por su bienestar y debe por lo tanto buscar un gobierno que no dilapide sus dineros y que no desperdicie sus energías.

. . . . . .

La lucha será ruda: por todos los medios se tratará de evitar que se realice este acto justo en el que recuperaremos el honroso derecho de decirnos 'ciudadanos argentinos'.

No hay ningún recurso que los partidarios del viejo régimen no adopten para evitarlo. Hasta han llegado a querer engañar a la opinión cubriendo su vieja faz con la careta democrática y copiar sin disimulo las actitudes de la Unión Cívica Radical. No se atreven a blasfemar públicamente contra el sufragio libre y con el aspecto de acatarlo buscan su deshonra recurriendo a viles subterfugios.

Declaman en términos altisonantes contra las oligarquías electoras pero conspiran por sostenerlas. Los oligarcas quieren vencer al radicalismo con la calumnia. "El radicalismo los vencerá con la verdad".

. . . . . .

Con nosotros están todas las legítimas aspiraciones del pueblo argentino, todos los que no se conforman con que sea alterado el registro cívico y falseado por el fraude el comicio, los que no transan con los abusos del poder y la desmoralización política que ha corrompido tantos años nuestras instituciones.

. . . . . .

La Unión Cívica Radical reanima las esperanzas patrióticas, da nuevo temple al espíritu y vindica la moral pública ultrajada, protestando contra la corrupción política sin más armas que la de su derecho y sin otro propósito que el de dar el ejemplo de la abnegación cívica, en favor de una aspiración suprema que es condición de vida para todo pueblo libre.

Es ésta la tarea en que estamos empeñados, es una tarea solidaria de conservación nacional en que hasta el instinto señala a cada uno su puesto de labor.

Toca a regiones como la nuestra el ponerse al frente de este movimiento regulador para dar consistencia a la opinión, formar el espíritu regional, purificar el sufragio provincial, vincular a la política y al patriotismo los grandes intereses de la sociabilidad en armonía con las localidades y los habitantes a fin de que no se pierdan los sacrificios hechos por el bien.

La tarea es ardua, pero hemos de llevarla a cabo, porque este movimiento saludable de la opinión despierta, es el augurio del triunfo, es la protesta solemne contra el funesto sistema que hasta ahora nos ha regido. Este es el principio del fin: con un poco más de perseverancia la victoria es nuestra. A pesar de los vientos contrarios, hemos de llevar a buen puerto nuestro barco que nunca perdió el rumbo y entonces depositaremos como ofrenda en el sagrado altar de la patria su bandera altiva.

. . . . . .

Cuando hayamos triunfado en la elección presidencial estaremos "recién" en condiciones de ocuparnos del engrandecimiento de nuestra región. El gobierno de la provincia se verá obligado a dejarnos elegir libremente su sucesor, podremos entonces volver tranquilos cada uno a nuestra isla y dedicarnos con afán a trabajar, sabiendo que estamos protegidos por gobernantes honrados, cuyo único fin será propender al bienestar de sus gobernados.

Podremos pensar "entonces" en liberar nuestra producción de las garras de la especulación que deprime sus precios. Con este fin fundaremos un mercado libre, a donde puedan llegar todos los compradores que no quieran transportar la fruta por el ferrocarril, la competencia en los medios de transporte hará que el precio de éstos disminuya hasta el límite natural y razonable. Podremos pensar en la fundación de cooperativas frutícolas que dan en otros países de producción similar a la nuestra resultados sorprendentes.

El costo de la producción disminuirá forzosamente, porque un gobierno administrador y económico no tendrá necesidad de recargar los impuestos, sino que, al contrario, cuando se normalice el lamentable estado en que quedan las finanzas provinciales, podrá disminuirlos.

Podremos, en fin, reclamar todo lo que sea justo cuando tengamos un diputado en la legislatura que haya sido elegido por nosotros y que sepa que la diputación no es una canonjía y que al final de cada período debe dar cuenta de su obra y probar "si ha cumplido o no" la misión que sus electores le encomendaron y para la que lo designaron.

. . . . . .

¿"No creéis, señores", que vale la pena un cierto esfuerzo para llegar a estos resultados?

"Yo sí, señores, lo creo", y por eso estoy aquí sin ningún otro interés más que el bien y el progreso del país y el engrandecimiento de nuestro hermoso Delta, que quiero con loco entusiasmo. Estos arroyos pintorescos, estas islas bellas, donde he vivido los mejores días de mi existencia, las quiero con cariño de hijo y las admiro con ojos de enamorado.

Quisiera que bajo nuestro cielo celeste, que al gran Belgrano inspiró la gloriosa bandera argentina, y sobre las aguas del histórico Paraná, que hoy corre tranquilo ante nosotros, retumbase el eco de las voces isleñas emocionadas aclamando a la Patria y a la Libertad".

✡ ✡ ✡

BUENOS AIRES

Propaganda radical. — Ecos de varios actos

BRAGADO, febrero 8. — Celebráronse el domingo las conferencias radicales anunciadas. En Mechita se sirvió un almuerzo criollo y hablaron los señores Fortunato Rafasquino, Dr. Viñas de Alberti y Julio A. Rojas y el diputado nacional Dr. Delfor del Valle.

En Bragado, en el Teatro Francés, abrió el acto el señor Pedr oR. Núñez. Hablaron el Dr. Miguel Calderón, de Alberti, el Dr. Julio A. Rojas, diputado nacional Dr. Delfor del Valle y los señores Millan, de 9 de Julio, y J. Martínez Sosa, de Pehuajó.

Se tributaron grandes ovaciones a los oradores, habiendo concurrido mil electores.

Por la noche, en el hotel Ferrando, se ofreció una comida a los delegados.

—La policía detuvo arbitrariamente a dos empleados del ferrocarril radicales; se intensifican las persecuciones de la policía y todos los días, por fútiles pretextos, detienen a los opositores y aplican veinte pesos de multa a cada uno.

—El senador Quiroga aconseja votar a sus elementos con los radicales.

Nuevo subcomité radical

ITUZAINGO, febrero 8. — En esta localidad ha quedado fundado un subcomité radical cuya comisión es la siguiente:

Presidente, Carlos Azzarri; vicepresidente, Santiago Ratti; secretario, Alberto Azzarri; tesorero, Rodolfo Pastré; diez vocales y tres delegados.

Conferencia radical en Timote. — La acción oficialista. — La inmoralidad de un cura.— Los caminos del partido. — Varias.

CARLOS TEJEDOR, febrero 8. — En el vecino pueblo de Timote celébrose la reunión y conferencia organizada por el radicalismo del partido para el domingo 6. El éxito colmó las esperanzas dada la falta de pobladores ocu-

pado con las fuerzas agrícolas. En Timote como en otras localidades del partido, el triunfo radical es indisputable. Después de la comida hicieron uso de la palabra el señor Pedro Benitez, presidente de aquel subcomité, y los señores Dr. Baudón y Cuesta en representación del comité central del partido. La reunión transcurrió en un franco ambiente de entusiasmo y de sincero radicalismo. La numerosa concurrencia es una prueba de la simpatía del partido.

—El oficialismo puso todo su empeño en hacer fracasar la reunión. Son numerosas las denuncias recibidas por el comité radical de ciudadanos que habían sido amenazados si concurrían a la manifestación. El comité ha recibido la denuncia de que le han sido retenidas las libretas a cuatro hermanos Velásquez.

—Ha causado una impresión desagradable la actitud del cura de la localidad Rodríguez Otero por la forma inculta y falsa con que ataca al radicalismo en su periódico "El Progreso". No es extraña la inmoralidad del cura desde que ha sido destituído de la regencia de la parroquia local por la alta autoridad eclesástica. Esta nueva actividad suya contribuye a ratificar el concepto que la población se tiene formado.

Conmemoración del 4 de febrero. — El comisario local.

GENERAL BELGRANO, febrero 8. — Sin distinción de color político se ha repartido carne, pan y fideos a 1.000 pobres de la localidad, en conmemoración de la revolución del 4 de febrero, acto que ha repercutido gratamente en la población.

—Se murmura, con visos de verdad, que el comisario local ha pedido su traslado por desinteligencias habidas con el señor intendente. Esta resolución es motivo de amargos comentarios para este señor, pues hace tiempo que se inmiscuye, con fines puramente electorales, en reparticiones y asuntos que no son de su incumbencia.

Trabajos de la Unión Cívica Radical. — Subcomité "Carlos de San Martín". — Represalias oficialistas. — Ubicación de comicios.

GENERAL SARMIENTO, 8. — El sábado celebró su anunciada reunión la comisión directiva del comité local de la Unión Cívica Radical, tomándose importantes resoluciones, entre ellas, la constitución del mismo en sesión permanente hasta pasadas las elecciones del 2 de abril.

Con respecto a la propaganda y demás trabajos electorales, también se tomaron disposiciones, cuyo cumplimiento permite adelantar un posible triunfo en las elecciones.

—El jueves, a las 8.30 p. m., se efectuará en Muñiz una asamblea para la constitución de subcomité "Carlos de San Martín", designación que se ha hecho como un homenaje al viejo correligionario de este pueblo, cuya prestigiosa actuación desde la época inicial del radicalismo está presente en el recuerdo de todos.

La comisión provisoria que preside el señor Juan Carlos Vázquez trabaja con mucho entusiasmo y cuenta con un buen número de afiliados.

Para el acto de la constitución ha sido nombrado delegado del comité local el señor Adolfo F. Guerra y la comisión directiva resolvió la concurrencia al acto, correspondiendo a la invitación de los correligionarios de Muñiz.

—El oficialismo local ha iniciado sus tiras, y como otras veces, tratando de atraer elementos y contrarrestar la acción de los radicales, por medio de amenazas. Se me hace llegar, por conducto insospechable, la denuncia del correligionario de Bella Vista, señor Miguel Chiappari, a quien se le amenaza con clausurarle su casa de negocio, que es la única en el ramo de confitería, café y billares en esa localidad, si consiente las reuniones de radicales y si personalmente insiste en los trabajos de propaganda electoral. El señor Chiapperi es un antiguo y reconocido afiliado del radicalismo.

—Se han recibido las planillas con la designación de los puntos en que serán ubicados los comicios.

Contrariando el fin de la descentralización del comicio que persigue la ley, se ha dispuesto la ubicación de dos mesas en el local de la intendencia, una en la municipalidad y otra en el juzgado de paz. Este último ocupa un local, en el mismo edificio municipal, por lo que esta mesa quedará ubicada en el interior de la municipalidad. La ubicación será protestada por el comité de la Unión Cívica Radical y por el centro Socialista Argentino.

Importante adhesión al radicalismo. — La Unión Comunal. — La nota

CORONEL BRANDSEN, 8. — El comité ejecutivo de la Unión Comunal, en la reunión celebrada el día 5 del corriente acordó, por unanimidad, adherirse al partido Radical, con la nota que a continuación transcribo. El presidente de ese ocmité independiente, señor Rufino M. Martínez, hace resaltar la verdadera situación de la Provincia de Buenos Aires, como también los móviles que han guiado a la Unión Comunal para prestar su concurso al radicalismo.

La nota está redactada en los siguientes términos:

"Brandsen, febrero 5 de 1916. — Señor presidente del comité local del partido Radical, doctor Justo M. Landeira. — Tengo el agrado de comunicar a usted, y por su intermedio, a los demás miembros del comité que tan dignamente preside, que la junta ejecutiva de la Unión Comunal, que tengo el honor de presidir, en sesión de la fecha y teniendo en cuenta que los propósitos de la Unión Cívica Radical en el orden general, encarna los mismos propósitos que en el orden local, viene persiguiendo la Unión Comunal, ha resuelto, en sesión de la fecha, adherirse al partido Radical y prestarle todo su concurso.

"La situación política de la provincia cuyo régimen viene combatiendo desde hace más de cuatro años en el orden local la agrupación que presido, exige la reunión de todos los hombres independientes y el concurso unido de sus esfuerzos para luchar eficazmente contra el régimen de imposiciones y de fraudes, y contra la falta de garantías electorales, que es la característica de la situación impuesta en el primer estado argentino y cuyas consecuencias ha venido soportando desde su iniciación la Unión Comunal. Convencida la junta ejecutiva de esta necesidad imperiosa, a la vez que levantada y patriótica, e inspirada en el anhelo común de salvar a la provincia de mayores males, es que ha adoptado la resolución que me complazco en comunicarle para los efectos del caso.

"Con este motivo me es grato saludar al señor presidente con mi consideración más distinguida. — Rufino M. Martínez, presidente. — Rufino Jaime y Rómulo M. Martínez, secretarios".

Con la incorporación de la Unión Comunal y de respetables vecinos, como el señor Claudio Ruiz y Cándido López, el triunfo del partido Radical en los próximos comicios es un hecho indiscutible, tanto más si se tiene en cuenta que en la pasada elección nacional de 1914, el radicalismo triunfó por más de 100 votos.

Próximamente el comité local celebrará reuniones de propaganda en las estaciones Altamirano, Gómez y Jeppener, a las cuales concurrirán delegaciones de Buenos Aires y La Plata.

La propaganda radical. — Actos que se anuncian

LA PLATA, 8. — La comisión de propaganda que preside el doctor O'Relly ha organizado las siguientes conferencias, que se realizarán en la corriente semana:

Plaza San Martín. — Jueves 10, a las 8.30 p. m. Hablarán los señores: doctor Cabral, ingeniero Albarracín Sarmiento, Eulogio Fuentes y Manuel Osores Soler.

Subcomité Obreros Radicales. — En este subcomité situado en la calle 8, 64 y 65, se realizará una conferencia el sábado 12, a las 8.30 p. m. Se han designado oradores a los señores: Francisco Pardo Campos, Luis Monteverde (hijo), Antonio Bianchi y Raúl Lozano.

Diagonal 80, esquina 2. — El domingo 13, a las 5 y 30 p. m. se llevará a cabo en este paraje público otra interesante conferencia.

Disertarán los doctores: Juan E. Lozano, Sadoc Vidal Luna y señor Emilio Giraldez.

Reorganización del radicalismo

NORBERTO DE LA RIESTRA, 8. — Previamente se llevará a cabo una asamblea cívica con objeto de reorganizar el subcomité de la Unión Cívica Radical y nombrar sus autoridades.

Conmemoración del 4 de febrero. — La asamblea de Monte Grande. — Detalles del acto

MONTE GRANDE, 8. — Llevóse a cabo ayer en medio de un gran entusiasmo la fiesta organizada por el comité radical. Abrió el acto el presidente señor Antonio Crespo, en un conceptuoso discurso, explicando en él las causas de la revolución del 4 de febrero de 1905, diciendo que había sido el punto de partida de la regeneración política del pueblo.

Acto continuo, el doctor A. Scarano, delegado del comité de la provincia, pronunció una brillante alocución, siendo muy aplaudido. Fustigó con enérgicas palabras el régimen imperante que por medios extorsivos pretende impedir el avance del radicalismo, el cual encarna las aspiraciones del pueblo.

A continuación hizo uso de la palabra el señor Rodríguez García, delegado por el subcomité de Temperley.

El señor Carman (hijo), delegado del comité Universitario, de la capital federal, pronunción un elocuente discurso, el cual fué largamente aplaudido.

La compañía que dirige el actor nacional señor Emilio Lola, representó el drama "Resaca", el cual fué todo un éxito. En dicha representación tomaron parte los jóvenes de este pueblo, señores: Juan Cánepa, Pelegrino Ramírez y Alejandro Sisti, los que fueron felicitados por el exacto desempeño de sus papeles.

El señor Lola, que prestó desinteresadamente su concurso, fué efusivamente felicitado por el éxito que obtuvo su diálogo titulado "El triunfo radical".

El señor Lola ha donado a este comité la propiedad de esta obra.

Acto continuo, el doctor Alberto Basso pronunció un conceptuoso discurso, siendo muy aplaudido por la numerosa concurrencia que llenaba la sala.

La fiesta ha sido todo un éxito de entusiasmo y cultura.

—Puedo asegurar al señor director que el partido Radical de Esteban Echeverría, por los trabajos y festejos realizados, ha conseguido asegurar la adhesión de todos los ciudadanos conscientes del partido, puesto que a pesar de tener que pagar entrada, el salón de la sociedad XX Settembre resultó pequeño para tanta concurrencia.

Asistieron numerosas familias, lo que daba aun más realce a la reunión.

Subcomité "4 de febrero" y de la juventud. — Conmemoración del 11.o aniversario de la revolución del 4 de febrero.

VILLA BALLESTER, 8. — Reuniéronse en el local de estos subcomités los correligionarios de esta localidad, conmemorando la revolución del 4 de febrero; el salón, espléndidamente adornado, se vió desde temprano invadido por numerosos afiliados, los que vitoreaban a grandes voces el próximo triunfo radical.

El doctor Enrique Marengo, presidente del comité, abrió el acto, dando a conocer, a grandes rasgos, la marcha del partido y las causas que promovieron el levantamiento de armas del 4 de febrero de 1905.

Acto continuo, a pedido de sus correligionarios, hizo uso de la palabra el joven Luis B. Villegas (hijo), vicepresidente de la juventud, quien pronunció un elocuente y patriótico discurso, diciendo que, se presentaba en la tribuna a hablar, no como un orador, sino como un afiliado al partido inspirado en sus sentimientos patrióticos y en la convicción de la noble causa que defiende, la única que verdaderamente vela por los intereses y derechos del pueblo. Recordó, con gran emoción, los caídos en los tres grandes movimientos revolucionarios.

Durante su discurso fué calurosamente aplaudido por todos los presentes, y terminó pidiendo a sus correligionarios un viva al partido y al futuro presidente de la nación, doctor Hipólito Irigoyen.

Hablaron otros, y el señor Gorosito, que leyó una composición suya en verso, siendo muy aplaudido.

—Partieron varios adherentes del subcomité "4 de febrero" y Juventud Unión Cívica Radical, con destino a San Martín, con el objeto de reorganizar el comité "Leandro N. Alem".

Habíanse reunido en dicho comité seiscientos cincuenta radicales, pues no se podía entrar sin la previa presentación de la tarjeta que había sido retirada días antes de la elección. Llevóse ésta a cabo con toda democracia, resultando triunfante la siguiente lista:

Presidente, Juan Reibaldi; vice 1.o, Angel Bonifacini; vice 2.o, Celestino M. Vázquez; secretario general, José A. González; secretarios: A. Márquez Naón, Manuel Ituarte; tesorero, Celestino Villafañe; protesorero, Daniel Cicori; vocales: Pablo Migliaro, doctor Juan C. Labat, Jacobo Parravicini, Arturo Lisso, Arturo Morello, Francisco Poletti, Juan Merlo, doctor Xavier de Britos Juan Vilaseca; delegados: Juan Reibaldi y Angel Bonifacini; convencionales: Doctor Enrique Marengo, doctor Juan C. Labat.

Hizo uso de la palabra el diputado nacional doctor Delfor del Valle, que fué muy aplaudido durante su oratoria.

✡ ✡ ✡

CORDOBA

Convención radical en San Francisco. — Candidatos proclamados

SAN FRANCISCO, 8. — En la convención departamental que debía elegir el candidato a diputado provincial por este departamento, en compañía del departamento Río Segundo, con el cual forman el distrito electoral, por absoluta mayoría, salió elegido el correligionario José R. Lencina, hombre joven, preparado y de arraigo en este departamento, de donde es hijo. Su designación ha causado general agrado en todas las filas independientes que seguramente lo votarán.

✡ ✡ ✡

ENTRE RIOS

Manifiesto de la juventud radical. — Una protesta vibrante

CONCEPCION DEL URUGUAY, 8. — El comité de la juventud de la Unión Cívica Radical de ésta ha danzado un manifiesto que da cuenta de su constitución y que explica elocuentemente sus ideales. He aquí el documento de la referencia:

"El comité de la Juventud de la Unión Cívica Radical de Concepción del Uruguay, entiende que es un deber y un derecho dar a conocer su constitución y su existencia con carácter de asociación política, convenida por la libre y unánime voluntad de los firmantes, en el presente manifiesto que revela expresiones francas y altivas, sinceras y entusiastas, como cuadra a espíritus ciudadanos que saben poner su pensamiento en las alturas y que sólo han aprendido a sentir bien y profundamente porque sustentan intereses superiores, ¡porque tienen ideales!

"Y bien. Es un deber, porque al constituirse todo comité radical — y principalmente los que reunen elementos jóvenes, — se responsabiliza de un patrimonio que no es exclusivo ni particular, que no comprende adquisiciones inherentes otorgadas en su creación, sino que es el legado, el patrimonio destinado a pasar de generación en generación para triunfo de quienes le consagren sus mejores afectos.

"Cabe un derecho, porque así exterioriza la vibración intensa e incontenible de los entusiasmos más sanos y persistentes, de las aspiraciones más justas y sin dobleces, que bien templadas dignifican, enaltecen y dan la sensación de un orgullo sin vanidades, como siente quien no gasta energías en convenciones tenebrosas y mentidas, ni en composturas o "componendas" de gastadas armazones políticas, que han de caer ante el avance de nuestro gran partido, sin que puedan detener, ni tan siquiera postergar sus triunfos que ya se definen.

"El comité de la Juventud radical del Uruguay levanta, como se indica, una bandera partidista que es símbolo de los más puros civismos y de los más grandes anhelos patrióticos, y como tal no nace al calor de pródigos e interesados personalismos, ni de incómodos tutelajes, ni con el síntoma de las más egoístas ambiciones. Y al abrir los dos libros más culminantes del alma — el del cerebro y el del corazón, — tolera sin fatigas al adversario y ama sinceramente a sus hermanos, sin que lo primero importe un otorgamiento y sin que lo segundo incluya una flaqueza.

"Por eso la sombra benéfica de una enseña política de prestigios evidenciados — pese a los que sistemática o celosamente lo nieguen. — no dudamos estar del lado de las eficaces realizaciones que tienden al fiel cumplimiento de una constitución sabia y liberal, donde se proclama sentenciosamente el gobierno del pueblo, por el pueblo y para el pueblo.

"Y por eso también, desde nuestros puestos de luchadores sinceros y perseverantes, nos dirigimos, sin pedanterías ni pretensiones absurdas, a la juventud argentina que, libre de prejuicios e insensible a las excitaciones concupiscentes, se adelanta a la conquista de sus preciados designios; a esa juventud que se valora elevadamente por una satisfacción y no para un impresionismo; a esa juventud argentina de carácter y de sentimiento.

"Nos dirigimos a quienes piensan como radicales y se sienten radicales, para que ocupen en nuestras filas ciudadanas sus puestos de lucha, para que compartan con nosotros los riesgos y sacrificios de una gran cruzada y experimenten al triunfar la satisfacción del deber cumplido.

"¡Compañeros! Estamos en las vísperas, y es preciso que saturemos perennemente nuestras almas juveniles con las sabias enseñanzas de los venerables maestros, y que demos a nuestras acciones el brillo del practicismo honrado para que en la centuria de la independencia patria esté en sazón el germen fecundo que dará floraciones de paz, de progreso y de amplias libertades.

"C. del Uruguay, febrero 4 de 1916.

"Presidente, José M. Texier; vicepresidente 1.o, Joaquín O. Neyra; vicepresidente 2.o, Juan C. Pons; secretario general, Luis C. Taborelli; secretarios: Jerónimo Contentti y Guadalupe Navarro; tesorero, Mateo A. Fabani; protesorero, Carlos Rozados; vocales: Juan B. Neyra, Benigno M. Lozano, Juan Tadei, Juan M. Rodríguez, Pedro Canova (hijo), Ernesto A. Guastavino, Alberto C. Neyra, Luis J. Desimoni, Leonardo Lazarte, José M. Scola, Edmundo Fenocchio, Juan Elizaga (hijo)."

Siguen seiscientas firmas.

✡ ✡ ✡

SANTIAGO DEL ESTERO

La asamblea de anoche. — Proclamación de candidatos

SANTIAGO DEL ESTERO, 8 — En su sesión de anoche, la asamblea proclamó candidatos a gobernador al doctor Ramón Gómez y a los doctores Santiago E. Corvalán y Octavio Cordero para diputados.

✡ ✡ ✡

SAN LUIS

La presión del oficialismo. — Ciudadano radical amenazado

SAN LUIS, 8. — El prestigioso vecino radical, de Buena Esperanza, señor Miguel Zarzur, comunica al comité central las amenazas de que fué objeto por parte del comisario José Hernández Blanco, en presencia de varias personas y el cual le dijo que no siguiera ayudando al partido radical.

Se presentará queja al gobierno de ésta.

✡ ✡ ✡

CORRIENTES

La acción radical

MONTE CASEROS, febrero 8. — En Puerto Ceibo ha quedado instalado un subcomité radical, al cual se incorporaron algunos ciudadanos adictos a los doctores Mora y Araujo, Pujol Vedoya y Coronel Garrido.

✡ ✡ ✡

SAN LUIS

Delegación en jira

MERCEDES, febrero 8. — La propaganda radical en esta provincia continúa con todo éxito.

En San Francisco se encuentra una delegación compuesta por delegados de San Luis y de esta ciudad señores Reynoso, doctor Quiroga, doctor Borrás y doctor Taboada, que no cesa de realizar actos públicos, intensificando la propaganda.

✡ ✡ ✡

SAN JUAN

Actos radicales

SAN JUAN, febrero 8. — Un numeroso grupo de correligionarios, dejaron instalado un comité departamental en "Santa Lucia".

Apareció en ésta "El Argentino", órgano de los intereses del partido.

Matinée infantil dada por el comité de la circunscripción 13a. en el biográfo 2o. Coliseo ayer tarde

Artículos en general Para HOMBRES y NIÑOS

Es un verdadero suplicio

para muchas personas pensar como podrían hacer para vestir bien ellos y sus hijos, sin disponer de grandes sumas.

Es inútil que se devanen los sesos: el problema está resuelto por nosotros. Esas personas deben solicitar en nuestra casa un crédito en mercaderías pagable en 10 mensualidades. - Pidan condiciones.

Ahora es el momento de aprovechar de nuestras LIQUIDACIONES.

Liquidamos Trajes, Liquidamos Camisas
Liquidamos Botines, Liquidamos Sombreros
Liquidamos Camisetas, Liquidamos Medias

Liquidamos todos los artículos de Verano

"LA ARGENTINA"

A. DE MICHELI & Cía.

AVENIDA DE MAYO 1001 esq. BERNARDO DE IRIGOYEN - Buenos Aires

Rubí INDUSTRIA ARGENTINA

El placer del humo - La fabricación y consumo de cigarrillos

IMPORTACION DE TABACO HABANO

Visita a la fábrica de "Intransigentes"

UN CASO PASMOSO DE PROSPERIDAD

En el orden industrial y conforme al plan que nos hemos trazado, en sentido de reflejar el proceso evolutivo de lo que significa bastarnos a sí mismos, la fabricación de cigarrillos ocupa un lugar prominente.

En verdad, ciñéndonos a los severos moldes de los rígidos moralistas, el consumo de este producto no es una necesidad imprescindible de la vida como el usar zapatos y ropas, como ingerir alimentos que devuelvan las energías perdidas en el rudo batallar cuotidiano o tener ferrocarriles que simplifiquen la labor, agigantando el progreso colectivo o individual. En cambio es un vicioso placer; el vicioso placer del humor cuya creciente generalización en todos los países del mundo y en todas las latitudes, no ha podido ser combatida por medio alguno.

Cierto observador y analizador de la naturaleza humana, de sus defectos y sus cualidades, consignaba como fruto de extensas investigaciones, que los pueblos que fuman son, en su generalidad, los más alegres, menos escépticos y más perseverantes en el trabajo. Negaba, siempre de una manera general, los perniciosos resultados atribuídos al consumo del tabaco. Y llegaba en sus afirmaciones a asegurar que los hombres que no fuman son de temperamento díscolo, un tanto pendencieros, y, a veces, enemigos recalcitrantes de la sana felicidad de la risa.

No es el caso de abrir polémica sobre el particular. Pero, de ser tales observaciones rigurosamente ciertas, el pueblo argentino, según lo que arroja el cómputo de las diversas fases del desarrollo de esta industria entre nosotros, sería, lógicamente, una especie de antítesis en la concordancia de sus conclusiones.

En pocos países, indudablemente, está tan extendido el fumar como en la República Argentina. Son fumadores desde los adolescentes que abren sobre el abismo de la vida sus ojos inexpertos, hasta los ancianos que encorvan el lomo al peso de los inviernos. Ricos y pobres, caballeros y labriegos, tienen en el balance de sus gastos diarios una partida especial para proveerse de este artículo de consumo, a las veces más indispensable para algunos que las propias materias alimenticias, tonificadoras de sus músculos. Hay quienes gastan dos y tres paquetes diarios; otros que se conforman con uno. Mas, en total, raros, muy raros son los que se sustraen a ese como encanto de sentir en la garganta la caricia del humo, de ese humo que, convertido en espirales, se desvanece después como las ilusiones al decir del fárrago de poetas aficionados a malgastar el tiempo en esa clase de elucubraciones mentales.

Explica esto, desde luego, el desarrollo de la industria. Explica también las causas por las cuales día a día nuevas iniciativas privadas conságranse a explotar esta línea comercial, de suyo propicia para, en buena lid, conseguir ópimos resultados económicos, formando capitales vigorosos de peso en el consorcio de nuestra grandeza financiera.

No es la República Argentina nación especializada en la producción de tabaco. Pobres en exceso son las plantaciones que de él existen y muy precario el prestigio del artículo en el concepto popular. Hay la idea, arraigada e invencible, de que este producto cosechado aquí, no tiene límite de comparación con el habano, que es el que se emplea en esta fabricación. Hay, sin embargo, procederes técnicos opuestos razonablemente a este aserto; pareceres que atribuyen el fracaso de los experimentos hechos, en orden a obtener un artículo de primera clase, a la falta de preparación científica para la elaboración y secaje de la hoja, y no a deficiencias en las condiciones climatéricas de los lugares en que se puede cosechar. De suerte, pues, que todo el tabaco que se consume en el país es importado, seleccionándose previamente entre los mejores que se producen en la, por este concepto, clásica república cubana.

No obstante, como industria mecánica nacional, y a pesar de estar basada, como decimos, en la importación de sus materias primas, ocupa un lugar señalado, acorde al proceso del desenvolvimiento general del país. Así, por la calidad y forma de presentación del artículos, por la importancia de las empresas que elaboran el cigarro, por la misma superioridad que ofrece en el mecanismo de su desenvolvimiento, ha derrotado definitivamente al análogo producto preparado en el extranjero, en términos que hoy bien reducidas son las partidas que de él se introducen.

Asciende el concurso de esta mercadería a cifras, realmente extraordinarias. Dividiéndola en sus respectivas categorías y computando las ventas de las diversas fábricas de una manera más o menos aproximada, tenemos, pues, que se fuman mensualmente treinta millones de paquetes de cigarrillos, en la siguiente forma: cien mil paquetes de cuarenta centavos, tres millones de treinta; catorce millones de veinte; cuatro millones de quince; y ocho millones de diez. Es decir, que se invierten en el mismo orden mes a mes, cuarenta mil pesos en los primeros; novecientos mil en los segundos; dos millones ochocientos mil en los terceros; seiscientos mil en los cuartos; y ochocientos mil en los últimos. Un total, al final de cuentas, de cinco millones seiscientos treinta mil pesos invertidos en humo mensualmente, quedando exceptuadas de estas cifras lo que se consume en cigarro de hoja y en el tabaco picado que no suma, por cierto, una insignificante cantidad.

Patentizan estos datos estadísticos, como se vé, lo que pudiéramos conceptuar la vitalidad de la industria. Su enorme monto da la medida exacta de la potencialidad del consumo que es, a su vez, el eje de su desenvolvimiento, como renglón económico de no escasa magnitud.

Y son, por eso, las maquinarias que se emplean en la fabricación del cigarro absolutamente modernas. Escogidas para obtener los mejores resultados en su elaboración, tienen las condiciones requeridas para no defraudar dentro de las etapas del trabajo laborioso y delicado, las esperanzas de fabricantes y consumidores. De ahí que prime, a través del conjunto de las empresas tabacaleras, una línea uniforme de intalación que las hace homogéneas, diferenciándolas solamente la calidad en la índole de su producción.

Pero, para darnos cuenta cabal del margen de este renglón de las actividades industriales argentinas, veamos el pasmoso desarrollo de la empresa fabricadora de los cigarrillos "Intransigentes", cuyo evidente desarrollo de un salto la ha colocado entre las primeras del país.

Fué fundada la fábrica de cigarrillos Intransigentes a mediados del año pasado. Y el 1.o de octubre lanzó a la calle su producción poniendo en venta un lote de quinientos mil paquetes de veinte y treinta centavos. Desde el primer momento—dícenos uno de los jefes de la empresa—el público recibió con agrado estos cigarrillos, como lo comprueba el monto del consumo que un mes después ascendía a un millón ochenta mil paquetes. De entonces para acá esta venta ha venido en ascenso. Y hoy día se consumen cincuenta mil paquetes al día. Caso este único, en realidad, en los anales tabacaleros del país, pues, hasta la fecha, no había habido fábrica que a los cuatro meses de establecida hubiera vendido esta cantidad de paquetes diarios, habiendo necesitado todas las marcas, sin excepción de largos año spara imponerse de esta manera.

Habla, desde luego, este sugerente detalle más que todo de la superioridad del artículo. Y con elocuencia incontrovertible pone de manifiesto la franca acogida que el público dispensa, dicho sea de paso, a todas las iniciativas de índole radical, que tienden a buscar el mejoramiento de las mercaderías de su uso cuotidiano. Además, débese el éxito también a los materiales empleados, que permiten en franca y leal competencia con mercaderías análogas desenvolver la acción eficaz que ha colocado los "Intransigentes" a la altura aspirada por los fundadores de esta nueva y moderna empresa llamada a un brillante porvenir en el amplio horizonte de nuestras actividades industriales.

Está dividido el establecimiento en secciones clasificadas, a través de las cuales se puede apreciar la categoría del trabajo de elaboración.

Dedícase el primer piso bajo del edificio a depósito del producto en bruto y, al mismo tiempo, a lo que constituye la primera etapa de la fabricación. De suerte que se encuentran allí las máquinas picadoras, las centrífugas, y las piletas para el lavado del tabaco. Después en el primer piso alto están instaladas la dirección, la administración, oficina de contabilidad, y la oficina de venta. Y, hacia el fondo, el taller de empaquetadoras y el salón de máquinas. Estos dos últimos departamentos disfrutan de un aire y una gran luz natural que por otra parte, ajustados estrictamente a todas las ordenanzas municipales de higiene, facilitan de manera benigna la tarea del personal. Y en el segundo piso, por último, encuéntrase el secadero de tabaco, existiendo seiscientos catres para tal efecto y un departamento de cuatro piezas de cedro en las cuales se conserva el tabaco fino picado.

Tiene el operario, por otro lado, un horario de ocho horas diarias y se le trata con cariño, con reales simpatías de compañerismo en la tarea común. Estamos como en nuestras casas,—nos dicen al respecto algunas obreras a quienes interrogamos—y gozamos de verdaderas consideraciones de parte de nuestros jefes, de empresario a gamonal. En cuanto al número del personal es crecido, debiéndose aumentar todavía en breve tiempo más, cuando se realicen las ampliaciones exigidas por el desarrollo del comercio.

Hay también en esta fábrica otro aspecto que conviene anotar. Es que esta empresa dentro de su medio tiende a un objeto más alto que el mero comercial: contribuir,—según nos lo constata su jefe el señor Gómez Ortúzar—a engrosar las arcas del partido Radical que, como principal fuerza nacional, tiene gastos enormes que realizar en la próxima contienda comicial, aparte de los que implica la erección del gran monumento que ha de levantarse en breve en memoria del eminente patricio de la causa doctor Alem. Y a tal objeto ha cedido los bonos que se encuentran en los paquetes, cuyo importe es una especie de cheque para los fines apuntados. No puede, entonces, ser más grata la victoria una leal competencia con productos análogos, por la empresa obtenida; puesto que, hija de viene a demás a servir a los intereses de la causa que son los intereses de la nación.

Hemos, pues, a través de las instalaciones modernas de esta nueva fábrica, y a lo largo de su desarrollo, comprobado la importancia de la industria tabacalera argentina. De idéntica manera que en el resto de las industrias que hemos estudiado anteriormente, encontramos el nervio de la energía de nuestro pueblo, aplicado al progresivo empuje de nuestra civilización. Diríase que nuestra virilidad desborda en torrentes de iniciativas que prometen a la nación un formidable engrandecimiento industrial que sirva para aprovechar el enorme tesoro de riquezas que esconde el privilegioso vientre de nuestra tierra fecunda.

Los doctores Loza y Borda en la dirección del establecimiento

Visitando la fábrica

Cigarrillos "Intransigentes": la administración

Departamento de máquinas

Sala de secadores

Reparadoras de tabaco y máquinas para hacer hebra

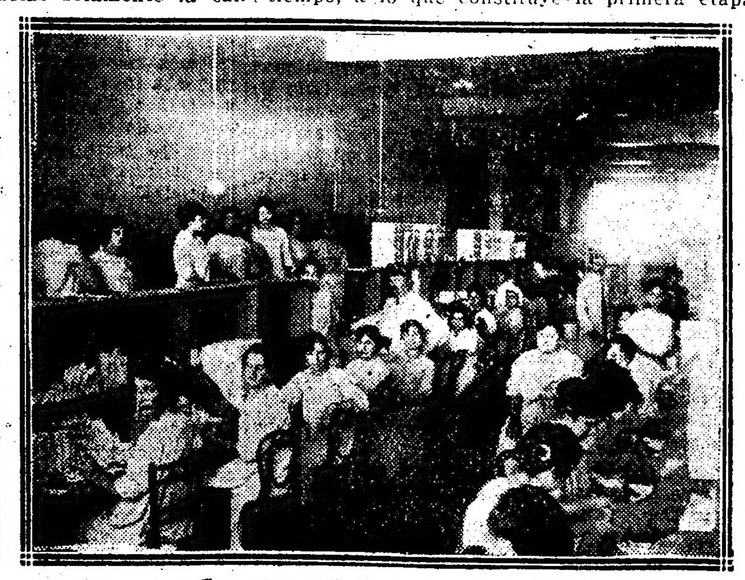

Departamento de empaquetadoras

PROVINCIAS

BUENOS AIRES

Renovación de la comisión directiva de la Escuela Normal Popular. — Sustitución del valuador. — Estado de la sementera de maíz — Actividad política.

BARADERO, 8. — Se renovó la comisión directiva de la Escuela Normal Popular, para el corriente año, resultando: Presidente, el señor Marcelo Barabino; vicepresidente, señor Fernando Gámez; tesorero, Santiago Perincioli; secretario, René Simón; prosecretario, Tomás L. Fernández; vocales: doctor Ernesto Garosino, doctor Casimiro Liudat, Juan Cánepa y Alfonso Mollo.

Se comenta desfavorablemente esta designación, pues si bien ha sido reelecto presidente el señor Barabino, fundador y sostenedor infatigable, se le priva a éste de su activo ex secretario, señor Eduardo Surín, quien acompañaba al señor Barabino con inteligencia encomiable desde su creación, y se le rodea ahora de colaboradores que posiblemente llevarán a la institución el germen de sus pasiones políticas, pues a excepción de los señores Barabino y Perincioli, todos los demás son miembros activos del partido Conservador.

—Ha causado sorpresa en este vecindario la sustitución de su puesto al valuador de este pueblo, señor Juan C. Brignardelli, antiguo y honorabilísimo empleado con 19 años de servicios en esta localidad, reemplazado por el señor Nicolás Visca, hermano político del señor ministro de gobierno, doctor Salas.

—Impera la opinión de que la cosecha de maíz no excederá de 13 la hectárea.

—El partido Conservador se encuentra en plena agitación, espoleado por la apasionada dirección del señor ministro de gobierno, que como ya se ha dicho no descuida detalle alguno para obtener el triunfo en esta localidad.

El partido Radical, no obstante ésto, continúa su política pausada, convencido de que la opinión pública está hecha y que el oficialismo no conseguirá modificarla por más que se empeñe y ponga para ello excepcionales métodos.

Presencia de un inspector del Consejo Nacional de Educación

TANDIL, febrero 8. — Se halla en ésta un inspector del Consejo Nacional de Educación, que viene a practicar una investigación referente a la escuela normal.

No es aventurado afirmar que el mencionado inspector sólo recogerá alabanzas para el director de dicha escuela, señor Gauna. La absoluta mayoría de los padres de familia que envían hijos a ese establecimiento reconocen en él condiciones de inteligencia y moralidad poco comunes.

En cambio, es unánime la protesta contra el proceder de un grupo de individuos que, apañados por el "caudillo" conservador, han atacado desconsideradamente al director, sin otra causa que la de que éste les impidió hacer política en la escuela, donde habían catequizado a cuatro menores irresponsables para formar un comité de la juventud.

Es voz corriente que ese grupo obra influenciado por un profesor que cuenta con el beneplácito del "caudillo" local, al que sirve como "secretario" o cosa parecida; le organiza homenajes y, lo que es más grave, le acompaña a los comités oficialistas, donde se juega día y noche. Hasta ahí debía llegar la misión del inspector del consejo.

Proceder incorrecto del comisario

VILLA BALLESTER, 8. — El director del periódico "El Social", de esta localidad, fué llamado por el subcomisario Jorge Britos, y no pudiendo éste concurrir por estar enfermo, mandó un hijo suyo; una vez en la suicomisaría, a puerta cerrada lo insultó y amenazó seriamente, por las publicaciones que este diario hizo días pasados.

Fallecimiento

SAN NICOLAS, 8. — Después de una larga dolencia ha dejado de existir la señora Luisa Antonetti de Sicker.

CORDOBA

Jefatura política — Autoridades — Servicio de correos — Arbitrariedades policiales

TACCACHA, febrero 8 — Grata impresión causó en ésta el cambio de jefe político de este departamento (Tercero Arriba) y por un vez se creyó que el nuevo jefe señor Wenceslao Lozcano vendría con todos los subalternos del viejo jefe, pero felizmente nos hemos desvocado, pues todos ellos presentaron su renuncia indeclinable, la cual contenía términos irrespetuosos para el gobierno, por cuyo motivo exoneró a 12 empleados y 6 restantes se conserva el nuevo jefe porque se hicieron recomendar.

—Dejan mucho que desear las policías de Río Tercero y Tamacha. En ésta última se han cometido tres hechos sangrientos dentro de un cortísimo tiempo, de los que resultaron víctimas Aniceto Peralta, Fortunato Sánchez y Santos Peralta.

—Los estafeteros de Río Tercero, así como el de Capilla de Rodríguez son unos correctos funcionarios; en cambio, deja mucho que desear el de esta estación Tamacha.

—Hace poco que el subcomisario José A. Ferreyra despojó por propia autoridad a un pobre arrendatario Antonio J. Totta, el cual fué mandado desalojar no obstante conservar un contrato de arrendamiento por cinco años, habiendo recién principiado.

—El comisario de Río Tercero recibe diariamente denuncias de robos de animales vacunos.

CORRIENTES

Acefalía municipal — Rateros impunes — Atropellos policiales

EMPEDRADO, febrero 8. — Se critica al gobierno por mantener acéfala esta municipalidad en la que se hallan dos oficialistas, siendo nulas todas sus resoluciones.

—Arrecian las raterías en el pueblo; en las últimas noches robaron en la carnicería de Pedro Gómez y saquearon la casa de Nicolás Villordo, adicto al senador Vidal. Créese que los rateros buscaban armas en la misma noche que carnearon en el patio de los hermanos Fernández un ternero fino. La policía nada con los rateros a causa de hallarse entregada completamente a preparar la máquina electoral.

Los citados Fernández, radicales, fueron detenidos en la comisaría, sin causa, creyéndose que fuera por haberse negado anteriormente a firmar su adhesión al comité oficialista. Recíbense diariamente quejas de la campaña por los arrestos inmotivados a que proceden los subcomisarios.

MERCEDES, febrero 8. — Fué leído con gran interés en esta población el órgano radical "La Lucha", produciendo buena impresión los propósitos de que ajustará la campaña política y tratará asuntos de interés general.

—Recíbense diariamente adhesiones en el comité radical.

Incorporóse don Ciro Salas, elemento distinguido de esta ciudad, manifestando su firme decisión de actuar de lleno en favor de la causa radical en la próxima campaña.

—Continúa completa la acefalía de la municipalidad de esta localidad con perjuicio para la población.

—Efectuóse un lucido corso de flores, patrocinado por la asociación de las damas "Hijas de María"; al finalizar éste, improvisóse un animado baile en el Club Social.

—Se anuncia una reacción próxima en las operaciones de ganado bovino de esta región, siendo por ahora los precios sumamente bajos.

CHUBUT

TRELEW, febrero 8 — Se realizó el sepelio de los restos del señor Carlos Chambon, gerente de la casa Trevor Jones de esta localidad, quien fué asesinado por cuatro turcos el 13 del corriente a las 8.50 p. m., en circunstancias en que se dirigía al Hotel Juante. Iba acompañado del señor Trevor y algunos amigos.

La ceremonia de ayer fué una unánime demostración de duelo; concurrió a ella una enorme multitud; el comercio cerró sus puertas en señal de protesta.

El asalto de que ha sido víctima el señor Chambon es comentado duramente por la prensa local y por el vecindario. Este se ha dirigido en un extenso telegrama al juez letrado del territorio, solicitando su traslado a Trelew para la instrucción del sumario. En su respuesta, el juez comunica que ha pedido la autorización necesaria a la superioridad.

Los autores del hecho — que son Pedro, Miguel, Antonio y José Aidar — se hallan detenidos.

Espérase con ansiedad el esclarecimiento del suceso que tan hondamente ha conmovido a esta pacífica población.

PAMPA

Inauguración del Comité Manuel Guiraldes

MONTE NIEVAS, febrero 8. — Acaba de inaugurarse el comité Manuel Guiraldes que responde al partido progresista de la Pampa que preside el doctor Joaquín de Anchorena. Han concurrido cerca de ochocientas personas. Hablaron los Sres. Antonio B. Calcagno y el doctor Norberto Torres, Leraldo Eckell y Héctor Degandeuzi en nombre de la junta de gobierno del partido. Fueron designados presidente honorario doctor Manuel Guiraldes; presidente, Antonio B. Calcagno; vicepresidente, Antonio Taltabull Cortínez; secretario, Joaquín M. de Inrrita; tesorero, Miguel Tagmanone; vocales: Manuel Martínez, Mario Lombardo, Heraldo M. Eckell, Héctor de Degandeuzi, Jaime Rosello, Jacinto Scaramiti, Florencio Lapena.

Se organizó una manifestación pública dando vivas al doctor Anchorena

CRONICA SOCIAL

De Mar del Plata:

Hermoso aspecto presentaba anoche la sala de la Rambla, con motivo de la fiesta de beneficencia organizada por la comisión de damas que preside la señora Elisa Alvear de Bosch.

Estaban, entre otras, las siguientes señoras: Mercedes Elortondo de Alvear, Adela Saraza de Favier, Adela Peña de Udaondo, Delia Alvear de Ocampo, María Luisa Tornquist de Barreto, Lucila Cano de Rosa, Alcira Llambí de Velarde, Blanca Campos de Amadeo, María Elena Green de del Solar, María Luisa Quirno de Alvear, Rosa Amelia Barrenechea de Campos Urquiza, María Elena Mihanovich de Beláustegui, Emina Duportal de Videla Dorna, Julieta Meyans de Pueyrredón, Beatriz Fellberg de Acevedo. Lola Fellberg de Valladares, Josefina Vedoya de Ocampo, Sara Ocampo de Cranwell, Zulema Saavedra Lamas de Zuberbühler, Celina Coverton de Casado, Irene Jorge de Socas, Eleonora Zimmermann de Vedoya, Flora del Campo de Centeno, Petrona Crisol de Molina, María Elina Molina de Ledesma, Ercilia Cabral Hunter de Anchorena, María Julia Martínez de Hoz de Salamanca, Ana Maycobre de Green, Sara Escalante de Newbery, Florencia Tornquist de Castex, Mercedes Unzué de Quintana, Mercedes Quintana de Santamarina, Marta Unzué de Blaquier, Julia del Carril de Carabassa, María Catelín de Campos, Carmen Villate de Catelín, Javiera Reto de Escalante, Ercilia Casares de Blaquier, Agustina Constanzó de Malaver, María Urquiza de Blaquier, Adela Atucha de Gramajo, Celina Pirovano de Zuberbühler, María Eugenia Quintana de Uriburu, Carmen Oliden de Zuberbühler, Susana Hughes de Bombal, Victoria Lynch de Pueyrredón, Valentina Kier de Beltrán, Mercedes Susana y Rosa Bombal, María Isabel Pueyrredón, Enriqueta del Solar, María Luisa Kier, Angélica, María Teresa y María Elena Centeno, María Gisell y Elsa Shaw, Angélica Molina Crisol, Ana, Elvira y Elisa Udaondo Peña, María Teresa, Carlota y Delia Rosa Aldao Agote, Clara Becú, Victoria y Elena Aguirre Lynch, Magdalena Castro, Carmen Christophersen, Silvia Elena y María Elena Casares, Mercedes Hoevel, María Carlota Jiménez Bustamante, Carmen y Magdalena Bustamante Molina, Delia Cano, Zulema Roca, Magdalena y Mercedes Ortiz Basualdo, Angélica Gómez Molina, Mercedes Arana, María Luisa Roca.

—Realizóse ayer la distribución de premios del torneo de tennis realizado en las canchas del Club Mar del Plata.

Doctor Daniel Cranwell, su señora Sara Campos y sus hijas

El resultado del mismo fué el siguiente: 1.o María Teresa y Enrique Obarrio, copa donada por el doctor Beazley; 2.o Delia Peralta Ramos y Gervasio Fernández Madero, cartera y lápiz de plata; 3.o María Isabel Arce y Cristián Fernández Maderc, pastillera de plata y esmalte y lápiz de plata.

Además de las nombradas tomaron parte las siguientes parejas: Elena Goñi y Adolfo Orma (hijo), Ana María Podestá y Urbano Fernández Martínez, Sara Lanusse y Miguel Fernández Madero, Margot Obarrio y José Obarrio, Mercedes Doblas y Carlos Sojo, María Elisa Martínez Seeber y Ezequiel Paz, Celia Martínez Seeber y Patricio Gómez, Rosa Valiente Noailles y Jaime Fernández Madero, Ana López Osorio y Raúl Doblas, Fanny Feilberger y Emilio Ruiz, Ofelia y Emilio Del Carril, Sara Doblas y Rodolfo Guillot, Rebecca Otamendi y Jorge Arias, Ana Lía Obarrio y León Durand, Elena Seeber y Mariano Montemayor, María Clotilde Etchepareborda y Francisco Gutiérrez, Mercedes Gutiérrez y Aristóbulo Durañona.

—Mañana miércoles se realizará en el Club Mar del Plata un concierto a cargo del primer arpista del Colón, don Augusto Sebastiani.

He aquí el programa: Freischitz, de Werl; Le Deluge, de Saint Caens; Sifredo, Murmullo de la Selva, de Wagner; Reverie y Danza rusa, de Schaikowsky. En la segunda parte tocará trozos de Vilins, Hasselmans, Serenata de Grieg, Mazurca de Schuecker y la Marcha triunfal del rey David, de Godefroid.

—Para hoy se anuncia el debut en el teatro Odeón, del dúo Gardel-Pezzano, afamados guitarristas, que añadirán una nota interesante a las veladas de ese teatro.

En la semana próxima debutará Pastora Imperio.

—El Sr. José María Paz Anchorena ofreció ayer un te en Camet, al que asistieron además de un grupo de damas y caballeros las señoritas Carmen y Magdalena Bustamante, María Teresa, Carlota y Delia Rosa Aldao Agote, María Carlota Gómez Bustamante y Justa Pueyrredón.

—Esta tarde se servirá un te en El Tejado, establecimiento del señor César González Segura y señora Anatilde Guerrico de González Segura, quienes han invitado a varias personas de su amistad, las que se trasladarán en automóvil.

—El 20 del corriente el internuncio apostólico monseñor Locatelli hará entrega en acto solemne al señor Jacinto Peralta Ramos del título y cruz de caballero de la orden de San Gregorio Magno, que le ha sido otorgada por S. S. Benedicto XV.

El acto se efectuará en el local del Instituto Peralta Ramos, fundado por el agraciado y que tan eficazmente contribuye a la cultura de Mar del Plata.

En representación de esta ciudad llevará su adhesión a los festejos una comisión formada por los niños Enrique Alio, Luciano Aruć, Silvio Bellati, Félix U. Camet, Carlos C. Constantino, Vicente P. Constantino, Fermín Errea, Aníbal C. Gazcón, Julio César Gazcón, Victoriano González, Juan Héctor Jara, Justo López Novillo, Rodrigo Martín, Fernando Müller, Jaime M. Muñagorri, Luis F. Múro, Ramón J. Oteza, Julio Ponce, José A. Rey, Arturo Robles, Victorio Tettamanti, Nicolás Trabucco, Vicente Varela e Ireneo Zubiaurre.

—Sigue mejor la señorita Celia Udaondo.

Señora Ercilia Cabral Hunter de Anchorena y señor Carlos Zavalia

El doctor José Evaristo Uriburu y su señora en la rambla

—Un poco más aliviado el señor Felipe Llavallol.

—Han llegado a su estancia La Loma, vecina al balneario, el doctor Tomás de Anchorena, su señora Clara Cobo y sus hijos.

—El jueves se servirá en el Bristol una comida que el señor Alberto Carabassa y su señora Julia del Carril ofrecen a las amigas de sus hijas Felisa y Lola.

⊙⊙⊙

Se ha celebrado hoy en el Tigre la fiesta de familia que habíamos anunciado con motivo del 80o. aniversario de la señora Angela Diana de Oliveira Cézar.

La misa en acción de gracias se dijo a las 10 a. m., en un altar que se había improvisado en el escritorio de la casa, unido por una gran portada al hall. La decoración, con flores y luces hábilmente combinadas, ofrecía un bello conjunto.

A la ceremonia asistía la señora de Oliveira Cézar, rodeada de sus hijos y nietos y relaciones más allegadas.

Después de la misa, todos los asistentes se reunieron en un gran almuerzo que se sirvió en varias mesas en el comedor y las terrazas de la casa-quinta de Oliveira César.

Entre los asistentes estaban las señoras: María de Oliveira Cézar de Chávez, Guillermina de Oliveira Cézar de Wilde, Julia Obligado de Oliveira César, Silvia de Oliveira Cézar de Elseley, Clara de Oliveira Cézar de Uballes, Angela de Olvera Cézar de Costa, María M. Saavedra de Olveira Cézar, Lucrecia Bunge Guerrico de Oliveira Cézar, Pastora Arana de Oliveira Cézar, María Luisa Chaves de González Garaño, Guillermina Chaves de Pereira Pinto, Aureliana Sacriste de Cazón, Catalina Romero y otras.

Señoritas: F. Uballes, Matilde y Sara Oliveira Obligado, Marta, Dámasa y Blanchette Oliveira Saavedra, Guillermina Oliveira Arana, Ivonne y Esther Eiseley, Lucrecia, Delia y Lía Oliveira Bunge, y un numeroso grupo de caballeros de la familia, parientes y amigos, así como otras personas de la localidad.

Para la tarde se había dispuesto un té.

En el jardín funcionaban varios juegos para los niños, los cuales desarrollaron todo un programa artístico de representaciones, música y declamación en honor de la dueña de casa.

El coronel Rafael de Oliveira Cézar saludó a la festejada en nombre de la familia y dijo entre otras cosas:

"Nuestro abuelo materno, jefe de caballería y guerrero de la Independencia y del Brasil, no tuvo tiempo por cierto, durante su azarosa vida de campaña, para detenerse a pensar en que no obstante su lógico antagonismo con los rivales de armas de entonces, surgiría la rama genealógica de los Diana Goyechea que lleva nuestro nombre.

Lo más que él pudo hacer entre campaña y campaña fué reconciliarse con la vieja realeza colonial de su propia estirpe desposando al efecto una heredera directa de don José Martín de Goyechea, el gran protector de la contrarrevolución de Alzaga e íntimo amigo y compadre del virrey Sobremonte.

Inspirado en las ideas patrióticas de aquella época renunció sin embargo a los bienes de herencia de su consorte, lo mismo que al patrimonio que personalmente le correspondía como legítimo sucesor de don Pascual Diana, vecino eminente y propietario de los terrenos de la actual Plaza Libertad y del clásico "Hueco de Doña Gracia" en Buenos Aires.

Pero si bien en los realistas españoles se operó una reconciliación, en cambio es seguro que él no pudo prever ni imaginar la alianza destinada por su hija mayor, a un acercamiento estrecho con los ternos vecinos recelosos de España en Europa y del Plata en América, es decir, con los súbditos antirrepublicanos de don Juan VI de Portugal y don Pedro I del Brasil, "fidalgos" en el caso de nuestros predecesores paternos por la real Cédula acordada hasta la última generación.

Sea como fuere, esa alianza fué una realidad para la sangre vizcaína de la noble cepa de los Yéregui y Goyechea, productores de obispos y regidores cuyos nombres conservan los pórticos comunales y catedrales de Castilla la Vieja, Guipúscoa y Montevideo respectivamente, y las aceitunas de oro cuajaron bajo el nuevo cuño argentino de la verde y "única oliveira" crecida en aquel campo azul de la señorial cuna lusitana de los duques de Saldanha.

El resultado en síntesis de aquella bienaventurada alianza que forzoso es reconocer en este día, fué la multiplicación de los vástagos criollos hermanos; ya secos algunos y marchitos y otros verdes y rodeados de exuberantes retoños para que juntos todos y entrelegados por el amor filial y por las más íntimas evocaciones fraternales, constituyen la verdadera corona que en este momento forma aureola veneranda al espíritu fuerte y al alma grande y bien templada que da vida y calor a estos valientes 80 años."

⊙⊙⊙

Con motivo de la reciente visita de la señora Adelia Harilaos de Olmos a su establecimiento de campo en Río Cuarto (Córdoba), se han organizado y efectuado fiestas religiosas muy lucidas.

La preciosa capillita que la mencionada dama posee en la referida estancia, había sido vistosamente adornada, y en ella tuvo lugar la bendición de una imagen de la Virgen del Valle, obsequio del obispo de Catamarca, monseñor Piedrabuena, a la señora de Olmos.

El R. P. Miguel Rubies hizo la bendición organizándose con numerosa concurrencia que había asistido, una procesión que recorrió las avenidas de la estancia.

Fué acto expresivo de compostura y de fe, a cuya terminación el R. P. Rubies pronunció una bella plática.

La concurrencia fué luego obsequiada por la señora de Olmos, y los niños recibieron juguetes y dulces.

El 2 del corriente efectuóse una segunda función, quizás más concurrida que la anterior y más solemne. Fué sacada en procesión la Virgen del Valle y el Corazón de Jesús, entre cánticos y oraciones, predicando el reverendo padre Antonio Belaire.

El carácter de la asistencia popular fué también notable y las fiestas similares también entusiastas.

⊙⊙⊙

Las noticias de Alta Gracia denuncian una gran actividad social en aquel paraje en las sierras cordobesas.

A las diversas fiestas sociales que se han venido sucediendo hay que agregar la que ahora se anuncia con fines de beneficencia.

Se llevará a cabo en el "Sierras Casino" y su número principal será una comedia por aficionados. Los principales papeles han sido distribuídos entre las señoritas Susana Ugalde, Anita Trongé, Lola Achával, Ofelia Lloveras y Elenita Ramos Mejía, y los señores Vicente Acosta, Octavio González Roura, Mario Trongé y Roberto Lloveras.

Las reuniones sportivas en las canchas del tennis se suceden con frecuencia, y en ellas hemos visto últimamente a las señoras:

Celina Bustos Arana de Demaría, María Luisa Arteaga de Bunge, Lydia Dufourg de Lloveras, Elfriede Brinckmann de Achával Rodríguez, María Elena García Herrera de Ramos Mejía, Urbana Magan de Achával Rodríguez, Delfina Bunge de Gálvez, Zulema Trongé de Múscari, Victoria Caminos de Achával Rodríguez, Margarita Hernández de Cigorraga, Clotilde Ugalde de Israel, Julia Schlieper de Duggan, Elena Demara de Areco, Micaela P. de Trongé, Luisa Quintana de Vernazza, María Echagüe de Maurice, Elvira Ma-

Gente conocida en la casilla del golf

Un extremo de la cancha del Golf Club Mar del Plata frente al puerto

Zapiola de Ortiz Basualdo, María Teresa Agote de Aldao, Estela Barrenechea de Bustamante, Mercedes Mantels de de Bruyn, María Pereyra de Le Bretón, Elena Lynch de Aguirre, Sara García Lagos de Becú, Julia Blanca Roca de López, Ana Quirno de Castro, Carmen Alvear de Christophersen, Elena Hoevel de Casares, Ramona Aguirre de Ocampo, Isabel Zwanck de Ocampo, Estanislada Anchorena de Paz, María Cristina Cano de Bunge, etc.

Señoritas: Lucía de Bruyn, Delia Obejero, Belén del Campillo, Rosa, Haydée y María Cristina Campos Urquiza, Sara y Valentina Sáenz Valiente, Adela Ocampo, María Zulema Cranwell, Sara Cranwell Ocampo, Angélica, Panchita y Rosa Ocampo, María Justa Pueyrredón, Manuela Lloveras, Ana María Green, Mercedes y Sara Tornquist, Susana Rodríguez Quintana, Zulema Zuberbühler, Angélica Catelín, María Luisa Constanzó, Felisa y Rosa Carabassa, Matilde Ortiz Basualdo, Susana Blaquier, Elisa y Teodelina Bosch Alvear, Adela Gramajo, Carmen y Josefina Zuberbühler,

Una velada en el Regina Hotel de Mar del Plata

Mappin & Webb

CASA ÚNICA EN ARTÍCULOS FINOS PARA OBSEQUIOS

28 - FLORIDA - 36

LONDRES BUENOS AIRES PARÍS

MAR DEL PLATA

SUCURSAL

Calle Rivadavia frente al Bristol

EN DONDE RIGEN LOS MISMOS PRECIOS QUE EN LA CASA CENTRAL DE BUENOS AIRES

AUGUSTO AGOSTINI y Cía

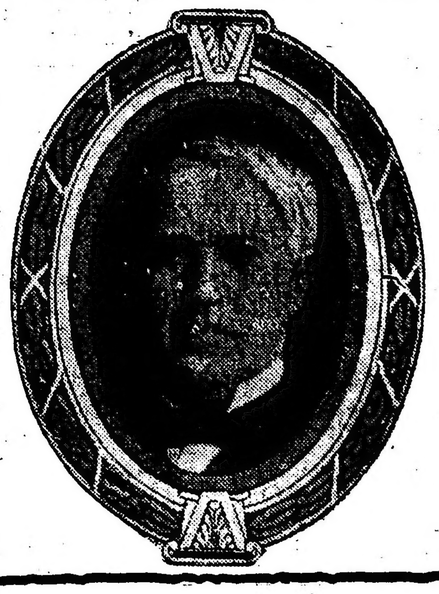

Únicos Concesionarios DE LOS CILINDROS DE CERA Y AMBEROL "EDISON"

PARA LAS REPÚBLICAS ARGENTINA, URUGUAY y PARAGUAY

Tucumán 676 Buenos Aires

rela de Ramos, Cecilia C. de Bilbao, Laura Bustos de Castro, etc.

Señoritas: Isabel Roy, Amalia Bilbao, Bebé Castro Bustos, Anita Trongé, María Lydia y Ofelia Lloveras, Sara y Susana Ugalde, Laura Obejero, Victoria y Guillermina Achával Rodríguez, Julia Duggan Schlieper, Zulema y Elisa Andrade, Margarita Cigorraga, Nélida y Raquel Laplacette, Ernestina Ramos, Cecilia y Elena Bilbao, Lucy Demaría, Lola Rueda, Teodora de Laferrére, etc.

⊙⊙⊙

De Puente del Inca:

Bajo los auspicios de la compañía de Hoteles Sudamericanos, se ha organizado un concurso de tiro al blanco, que a contar desde el 15 de Enero de cada año hasta el 31 de Marzo, se continuará disputando por la Gran Copa Balnearia Puente del Inca, que es el premio instituído.

Entre las condiciones para entrar en el concurso, figura la siguiente:

Todo pasajero que se aloje en el hotel Sudamericano de Puente del Inca y que permanezca en él más de cuatro días, tendrá derecho a tomar parte en el campeonato.

El concurso será gratis, debiendo facilitar las armas la gerencia del hotel.

Como reglamento regirá el del Tiro Federal Argentino. Blanco circular de un metro de diámetro, dividido en diez zonas. Distancia, 150 metros, de pie y sin apoyo. Una sola serie de cinco tiros.

Además de la Gran Copa, ofrecida por el doctor Santiago G. O'Farrell, hay otros premios de importancia que serán adjudicados a los señores tiradores en el orden que les corresponda.

El jurado, cuyos fallos serán inapelables, está compuesto por los señores siguientes:

Presidente honorario, doctor Santiago G. O'Farrell; vicepresidente honorario, The Hon. William F. Conventry; secretario honorario, señor G. A. Rix; presidente, doctor Augusto Marcó del Pont; vocales: señores Isidoro M. Vechi, Aurelio M. González, Tomás Ugarte, comisario local de policía; Héctor Sani, gerente del Balneario-Hotel; vocal secretario, Maximiliano Galdon; director de tiro, Héctor Sani.

⊙⊙⊙

Los socios del Tigre Club han sido convocados para el sábado 12 del corriente a una asamblea general, con objeto de elegir la comisión directiva para el ejercicio de este año.

⊙⊙⊙

El 12 del corriente se efectuará el enlace de la señorita Teresa Martínez con el señor Raúl Capdeville.

⊙⊙⊙

Mejor, la señora María Antonia Uribelarrea de Cabral Hunter.

—En vías de un completo restablecimiento la señora María Luisa Becú de Zorraquín.

—Sigue en el mismo estado la señora María Quesada de Gonnet.

—Mejor, la señora María Augusta Estrada de Lezica.

—Continúa la mejoría de la señora María Magdalena Bengolea de Sáenz Elía.

—Igual la señora María B. de Muñoz.

—Mejorada, la señorita Rebeca Guerrico.

—Muy grave era esta mañana el estado del doctor José Villa.

—Continúa la mejoría de sor María Bernarda de Garrahan de las Hermanas de Misericordia.

⊙⊙⊙

Han regresado hoy de Montevideo los señores Julio Landívar, Leonardo C. Carman, Arturo Goyeneche, Carlos F. Melo, César Noceti y Mariano Villar Sáenz Peña.

⊙⊙⊙

Se han ausentado:

Para Mar del Plata: los señores Adrián Beccar Varela y familia, Manuel Olarrio, doctor José Manuel Astigueta y señora María Luisa Cáceres, la señora Carmen Pereyra de Sauze y familia, el señor Reynaldo Parravicini, el señor Rodolfo Pirovano y familia, el señor Santiago Noceti y señora Alcira de Latorre y los señores Alejandro Madero, Juan Cossio, Aarón Anchorena y Martín Avellaneda.

—Para Saladillo, el ingeniero Federico Alvarez de Toledo, su señora Delia Gowland y sus hijitos.

—Para Bahía Blanca, el doctor J. Lucero.

—Para Puerto Militar, el señor A. Sáenz Valiente.

—Para Tandil, el señor Roberto Rosa y su señora Dominga Acuña.

—Para Roque Pérez, el señor Alejandro Calvo y familia.

—Para Ramos Mejía, la señora Paz Lloveras de Cantilo.

—Para Santa Fe, el señor José María de Iriondo.

—Para Santiago del Estero, la señora María Isolina C. de Echenique.

—Para Córdoba, el señor Miguel S. de Igarzábal.

—Para Montevideo, la familia Santa Coloma.

⊙⊙⊙

Han llegado:

—De Mar del Plata, los señores Manuel J. Vidal y Roberto Garrahan.

—De Guido, el doctor Benjamín Solari y familia.

—De Córdoba, el doctor Fernando Klappenbach y familia.

—Del mismo punto, la señora Elvira Lanús de Alcobendas y familia.

—De Rosario, la señora Catalina González de Alvarez y familia.

—De Río IV, el señor Alejandro Gigena.

⊙⊙⊙

Partirán en breve:

Para Las Heras, los señores Manuel J. Vidal, Eduardo Garrahan, Alfredo Villamayor (hijo) y Roberto Garrahan.

—Para Mar del Plata, la señorita Leonor Mezquita.

—Para ese mismo punto, las señoritas María Helena, Isolina y Angélica Bergallo.

✡✡✡

De La Plata:

Festejando su onomástico, la señorita Sarach Curteh, reunió ayer por la tarde en su domicilio a un grupo de sus numerosas relaciones.

—La señorita Sarach Vernengo obsequió ayer con un té a sus numerosas amigas conmemorando una fecha de familia.

—Se ha formalizado el compromiso matrimonial de la señorita Isabel Zambonini Davies con el señor Héctor Pozo.

—Hoy a las 10 a. m. se exhibirá en sección privada en el cine París la interesante película "Money".

A este acto han sido invitados especialmente los redactores y cronistas de la prensa platense.

La misma película se exhibirá públicamente el jueves próximo y dado el interés que esta cinta ha despertado, no dudamos que su estreno en ésta ciudad ha de constituir la nota sobresaliente del año.

PARA LAS DAMAS

LAS PARISIENSES EN 1916

Modelo de Redfern

Traje de fantasía y peluca.—Ultima novedad

Elegante toilette de verano en tul. Modelo Blanche Toutain

DE LA PLATA

LAS COMUNAS ACEFALAS

La junta de reclamaciones encargada de la depuración del padrón de La Plata continúa llenando su cometido y en las siete reuniones efectuadas no se ha presentado aun ninguna tacha; los reclamos por omisiones o errores tan solo llegan a treinta.

No es de extrañar la indiferencia del vecindario, desde que no se tiene fe en los actos electorales del gobierno platense, como así mismo en la forma viciosa que se ha levantado ese padrón. A este respecto bastaría dejar constancia que en él se han inscripto 11.000 y pico de vecinos de los 20.000 que figuran en el registro nacional. Por su parte la comisión de reclamos ha enviado a la junta electoral una comunicación formulando diversas observaciones acerca de los graves errores de que está plagado el padrón.

Aun cuando la nota no ha sido dada a la publicidad, podemos adelantar que la junta de reclamaciones atribuye a la junta electoral la culpa de esos defectos;

—La autonomía de las municipalidades de Caseros, Azul, Echevarría, Guamini, Patagones, Roque Pérez, Rauch, Pellegrini y Magdalena sigue en manos del gobierno, a pesar de que la junta electoral hace ya tiempo que comunicó al ejecutivo que esas comunas estaban en condiciones de elegir sus autoridades, debiendo hacerse la convocatoria respectiva.

VISITA DEL Dr. OLIVER

El sábado según se anuncia, visitará el puerto de La Plata el Dr. Oliver, ministro de Hacienda de la Nación. Aprovechando la venida de este funcionario, la comisión directiva del Centro Comercial e Industrial se entrevistará con él a fin de recordarle las promesas que hiciera cuando presentaron el memorial relacionado con las tierras fiscales

ADMINISTRATIVAS

Resolvió el ejecutivo definitvamente lo siguiente del montepío civil: Herederos de María L. Montiel, Félix Jofré, Melitón Molina, Julio de la Rosa, Manuel Ramírez, Ramón L. Cáceres.

—Se ordenó la escrituración a favor de los señores Eliseo M. Giménez y Ricardo Alvarez de un sobrante fiscal ubicado en el partido de Tres Arroyos y de la chacra 256 del ejido de General Pintos.

PUENTES Y CAMINOS

El director de puentes y caminos ingeniero Marcet ha elevado al ministerio del ramo los presupuestos para la reparación de los puentes "Los Toldos", "Valdez" y "Vitel" en el partido de Chascomús, cuyas obras se calculan en un total de 16.500 pesos.

—Se ha entregado a la municipalidad de Lobos una partida de caños de cemento armado para el arreglo de los caminos locales.

—Se ha destacado la cuadrilla No. 11 para los arreglos de los caminos de acceso a la estación de Bruyn, solicitados por los vecinos de esa región.

LAS ESCUELAS PUBLICAS

El consejo escolar hace saber que el 15 del corriente, de acuerdo con lo prescripto en el reglamento respectivo, será iniciada la inscripción en las escuelas comunes.

Las matrículas para 5o. y 6o. grados costarán $ 1 en vez de 2 como en años anteriores. Las gratuitas se expedirán en las mismas escuelas, para lo cual los interesados deberán presentar un certificado de pobreza.

Como se sabe, las clases se abrirán el 1o. de marzo, debiendo regir los programas del año anterior.

BIBLIOGRAFÍA

HORAS DE MORRIÑA

(por Rogelio Rodríguez Díaz)

Inútil es decir que el autor de este libro ha nacido en la patria de Rosalía de Castro. Sus versos, como los de aquélla, detallan las cosas familiares y lugareñas en un idioma apacible y armonioso.

No se distingue el señor Rodríguez Díaz por la amplitud de su vuelo poético; pero sus composiciones son, en la mayoría de los casos, fragantes y sencillas, lo cual ya es un mérito en esta época de falsas complicaciones espirituales.

No nos satisfacen en "Horas de morriña" las estrofas en castellano que contiene; preferimos los versos gallegos, que el señor Rodríguez Díaz maneja con elegancia y soltura.

EL ALMA DEL MISTERIO

(por Antonio Graciani)

El escritor y poeta español Antonio Graciani, residente desde hace algún tiempo entre nosotros, ha dado a la publicidad este libro de versos, con ilustraciones originales de José M. Pérez Pintor.

Se destaca el señor Graciani en la flexibilidad con que aborda las dificultades del romance y en la construcción armoniosa y fácil del soneto. Por lo demás, la mayoría de sus composiciones contienen elementos apreciables que hacen interesante su lectura.

Antecede a la obra una ofrenda lírica del señor Antonio Pérez Pintor y la epiloga un soneto del señor Bernardo Bermúdez Jambrina.

BREVIARIO DE LOS TRISTES

(Por Juan Pedro Calou)

La simpática empresa de "Ediciones Mínimas" que dirigen los señores Ernesto Morales y Leopoldo Durán, ha reunido en su último cuaderno algunos capítulos de un libro del que es autor el distinguido escritor y poeta Juan Pedro Calou, y que muy en breve verá la luz pública con el título de "Breviario de los tristes". Trae además este cuaderno un hermoso "retrato de mujer", poesía original del mismo señor Calou y que es a nuestro juicio lo mejor que el folleto contiene.

No es posible, desde luego, adelantar opiniones acerca del valor de una obra que se conoce fragmentariamente. Sin embargo, los pocos capítulos que el señor Calou nos ofrece ahora en "Ediciones Mínimas", permiten descubrir cuáles serán las características de su trabajo.

Lamentamos de todo corazón no poder escribir a ese respecto una palabra de elogio. Creemos que los libros realizados a base de paradojas no pueden en ningún caso constituir obras perdurables y serias. Serán cuando mucho motivos de delectación literaria, pero no llegarán nunca a imponerse al ánimo de sus lectores con el vigor que llenan en sí las ideas hondamente elaboradas o la belleza sinceramente sentida.

El señor Calou parece extraviarse en aquellos dominios.

Le gusta torturar las palabras y jugar con el pensamiento.

No sucede lo propio con sus versos. El señor Calou es un poeta; pertenece al reducido número de jóvenes argentinos que pueden ser designados con ese nombre. Y es por ello que nos atrevemos a manifestar que con su "Breviario de los tristes" el señor Calou no conquistará muchos laureles, y que si nos diera en cambio un tomo de sus hermosas poesías lograría el aplauso y la estimación unánimes.

N. C.

LA COLUMNA DE LOS NIÑOS

TOTÓ

(CUENTO)

—Totó, apoyando la frente contra los cristales, miraba tristemente a la calle. Le habían prohibido entrar al salón, donde su mamá, su abuela y sus tías adornaban el árbol de Navidad. Pero Totó no se impacientaba; su alma de nueve años conocía ya el hastío, ya no se sorprendía de nada! Lo sabía todo de antemano: dentro de un momento se abriría la gran puerta del salón, donde resplandecería un soberbio árbol de Navidad cubierto de luces, de dulces y de juguetes. Totó repartiría los obsequios a sus pequeños visitantes y mañana habría más regalos: libros, juguetes, bombones. ¡Oh, qué cansado estaba de todo eso! Totó era el único hijo de la señora de X, poseedora de una cuantiosa fortuna; su padre había muerto siendo él muy pequeño y él tenía todo, todo lo que puede dar el dinero: trajes de terciopelo, los más raros juguetes, un automóvil; para su educación, una "miss" inglesa, una "mademoiselle" francesa, maestros de baile, de gimnasia, de ¡qué se yo! Y, sin embargo, Totó no era feliz y habitaba su espléndido palacio cual un pajarillo enjaulado en dorada prisión. Su mamá, adorándole, mimábale con exceso, viendo en todas partes imaginarios peligros que amenazaban su preciosa vida; si Totó daba un salto, lo detenían con un grito de espanto, si trataba de correr, de asomarse al balcón, diez manos lo asían, y en cuatro idiomas oía el mismo grito: Cuidado! ¡Ah, cómo envidiaba Totó, cuando hacía su paseo diario de "footing" (caminar a pie) por Palermo, con su "miss" inglesa, seguido de cerca por el lujoso "auto", cómo envidiaba a los pobres chiquillos que se revolcaban libremente sobre el pasto o se perseguían a la carrera! ¡Cómo le hubiera gustado mezclarse con ellos, jugar, luchar a brazo partido! Nadie, al verlo pasar, rubio y altanero, cubierto de encajes y pieles, oyendo juiciosamente las explicaciones inglesas de su maestra, nadie hubiera adivinado, la envidia feroz que sentía al ver a los "canillitas" colgarse de los tranvías en movimiento o correr entre los coches, pregonando sus diarios!

En todo eso pensaba Totó, apoyado tristemente contra los cristales, cuando vió sobre la acera a un muchacho como de doce años que maltrataba a un pequeño vendedor de diarios, a quien Totó conocía, por comprarle revistas y periódicos y a quien llamaban en la casa "el protegido de Totó". Cuando lo vió llorar tan amargamente, Totó no dudó un instante; abrió la puerta, se deslizó sin ser visto, y una vez en la calle, se lanzó resueltamente en defensa de su protegido. Ah, si su mamá, que temía para él una corriente de aire, lo hubiera visto luchar cuerpo a cuerpo con el canillita! Pero las buenas causas suelen triunfar y algunos minutos después, Totó, con el rostro arañado y el traje desecho, vió que su enemigo abandonaba vencido el campo de batalla!

—¿Por qué te pegaba? — preguntó al pequeñín.

—¡Porque es más fuerte! — contestó filosóficamente el chicuelo.

—Pero, ¿qué haces en la calle a estas horas? ¿No te lo prohibe tu mamá?

—¡Oh! — repuso el chicuelo — mi padre murió, mamá hace seis meses no encuentra trabajo de costura y yo soy el único sostén de mis dos hermanitos. Ahora voy a casa; ¿quieres venir conmigo?

Así hablando cruzaron los niños calles y plazas, y pronto entraron en el gran patio de un inquilinato. En una pequeña habitación esperaba a Luisito (este era el nombre del canillita), su madre, una mujer joven aun, pero pálida y macilenta. Esperaba a su hijo para recibir con él la Nochebuena; y sobre la mesa dos tazas de café con leche, bizcochos y algunos de esos pobres manjares de almacén, pero tenía todo un aire de orden, de honradez, de limpieza, que le agrada el alma.

Nunca todavía, en ninguna fiesta infantil en casa de sus opulentos amiguitos, en ningún banquete habido en su casa, había Totó comido con tal delicia, como aquellos rústicos manjares.

La alarma que cundió en el palacio de la señora de X, cuando se hubo notado la desaparición de Totó, no es para describir: pareció en pie la casa entera. Los criados, las ayas, corrían en toda dirección; la madre y la abuela, entre uno y otro ataque de nervios, clamaban al cielo, ofreciendo la mitad de su fortuna por el rescate de Totó, pues no dudaban que se trataba de un rapto. Poco antes de la media noche el culpable de toda esa alarma de la mano de una mujer humildemente vestida hacía su entrada en la casa y, aunque conmovido por los sollozos de su madre, pensaba para sí que nunca había festejado la Navidad de tan bella manera.

"LA EPOCA" EN MAR DEL PLATA

CONCURSOS FOTOGRAFICOS INFANTILES

SUS BASES

LA EPOCA, ha iniciado en Mar del Plata, sus concursos fotográficos infantiles, bajo las siguientes bases:

1.° Con el cupón que va al pie de estas bases se podrá obtener en la agencia de LA EPOCA, en Mar del Plata, (Rambla Bristol), una orden para la fotografía A. Witcomb y Cía., establecida en la misma Rambla.

2.° Esta orden dará derecho a una fotografía, la cual se entregará gratuitamente al niño que haya presentado la orden, cuarenta y ocho horas después de obtenido el retrato.

3.° Los concursos serán semanales, gratuitos y exclusivamente para niños de 3 a 12 años.

4.° Los retratos se publicarán en LA EPOCA a medida que se vayan obteniendo.

5.° Las tres mejores fotografías obtenidas en cada semana serán premiadas por la agencia de LA EPOCA en Mar del Plata, con libros de cuentos ilustrados.

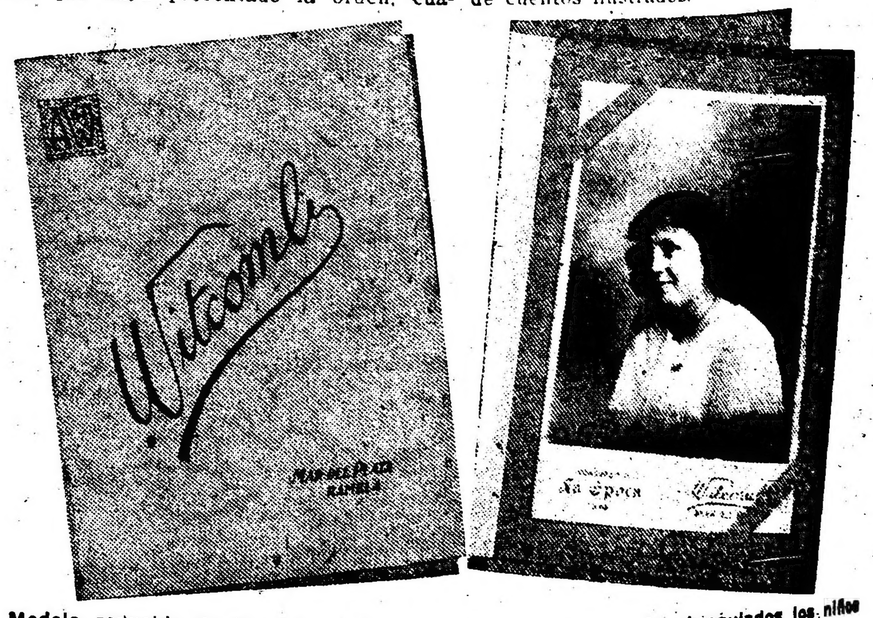

Modelo reducido de las fotografías y carnets con que serán obsequiados los niños

El tamaño de los carnets es de 11 X 16 ½ centímetros

"LA EPOCA"

CUPON PARA LOS CONCURSOS FOTOGRAFICOS INFANTILES

Recórtese este cupón y preséntese en la agencia de LA EPOCA, en Mar del Plata, para ser canjeado por un vale, con el cual podrá obtenerse una fotografía en casa de los señores A. Witcomb y Cía., Rambla, Mar del Plata.

CAJA ITALO-ARGENTINA DE AHORROS
ADMINISTRACION: ESMERALDA 412 - U. T. 5411 LIB.
OPERACIONES SOBRE PÓLIZAS DE EMPEÑO
CON PARTICIPACION DE UTILIDADES
A SUS CLIENTES
ASEGURANDO EL 2%!! MENSUAL
DE GANANCIA
A LOS QUE INGRESEN CON CUOTAS
DESDE PESOS 100
SE ADELANTA EN EL ACTO
CUALQUIER SUMA POR IMPORTANTE QUE SEA

TEATROS, AUTORES, ARTISTAS

ARTE NACIONAL

Esta noche se celebrará en el Nuevo una función en homenaje a la memoria del malogrado actor señor Cincioni y en obsequio de la familia de éste. El programa a desarrollarse es variado y ameno. Lo publicamos, para que nuestros lectores le dediquen interés, asistiendo a la función:

Sinfonía. — La parodia cómica en un acto, titulada "La novia modelo", tomando parte el cuarteto nacional Antonio Daglio, Lidia Panizzi, Diego Figueroa y B. Rodríguez. — Solo de violín: Balade et Polonnaise, de "Vieuxtemps", ejecutado por el señor Julio Fava Pollero. — Monólogo cómico, recitado por el actor señor Francisco Aranaz: "Celebridad". — Gran acto vocal e instrumental, ejecutado por el coro del centro Orfeón Gallego, bajo la dirección del reputado maestro señor Lenz. — El sainete cómico de don Eugenio G. López, titulado: "El pescador", tomando parte toda la compañía del teatro Nuevo, Muiño-Ferrer.— Gran acto de bailes, por la célebre bailarina "La Argentina". — El juguete cómico en un acto, titulado: "¿Seda o algodón?", con el siguiente reparto: Clara, señora Emma Cairo Bordeaux; Vittorio, señor Aldo Sesani. — El entremés: "El chalán", tomando parte la señora Lina Estévez, José Brieva y R. González.—Tristes, estilos, cifras y vidalitas por la aplaudida cantante criolla Linda Thelma. — Gran torneo de payadores, entre los señores Nicomedes Galíndez, Ramón Veytes y el cantor Vcente Rvarola. — La comedia de costumbres, original de don Alberto Novión, titulada: "Jacinta", por la compañía Gómez-Mancini.

La compañía Gómez, del Battaglia, anuncia para hoy "Las de Sarrasqueta", comedia del señor Pellerano.

Ensáyase "Las campanas", original del señor Sánchez Gardel, que estrenará en el Victoria la compañía Borrás, con decorado de Santiago Rusiñol.

S. A. DE AUTORES DRAMATICOS

La Sociedad Argentina de Autores Dramáticos y Líricos nos remite una nota, en la que nos dice que procedió a suspender las representaciones siguientes:

Sábado 5 del corriente el drama "Sargento Palmas" en el salón Colonia Italiana, anunciado por el centro Vicente López y Planes.

Domingo 6: El drama "La montaña de las brujas" en el salón Fratellanza Militare, anunciado por el cuadro Máximo Gorki.

Motivó tal medida el no haber abonado dichos centros los respectivos derechos de autor, cuarenta y ocho horas antes del día de la representación, en la administración de esta sociedad, como es de práctica y que la sociedad se halla dispuesta a hacer que fielmente se cumpla y se respete.

LIRICA VERANIEGA

Una tosca... "Tosca"

Anoche se cantó "Tosca" en el San Martín. La señorita Badessi no es, desde luego, por sus cualidades de voz, la artista o propósito para cantar "Tosca". Nos pareció bien como actriz, sobre todo en el segundo acto. El tenor, señor Baldrich, otro de los intérpretes tiene voz de matiz agradable; sería un excelente divo en el teatro de opereta. Los galanes los compondría muy bien.

Ha de indicarse, aparte esas observaciones, que la compañía no solo puso buen deseo en la interpretación de la citada ópera. "Tosca", es preciso confesarlo, no merecía tanto. Además, de sobra hicieron los artistas, tratándose cuál se trata de una comañía de verano, para cuya organización no todo ha sido fácil. Exigir más, a dos pesos platea, sería ambicioso.

—Hoy irá "Faust" de Gounod, con la señorita Rossina Tasso, artista de la cual tenemos excelente opinión, uno de los mejores elementos de aquél conjunto.

En breve irá "Cavallería", "Gioconda", etc.

PANTOMIMAS Y DANZAS

Esta noche se estrena en el Casino la pantomima cómica original del señor Molasso, "La hija del mandarín", música de L. von Burgh.

Actuarán también las artistas de Variedades Rosita Rodríguez, Soto, Spalding et Van Gard y la Gitanita. La señora Kremser bailará su "París de noche".

PROXIMOS DEBUTS

Pasado mañana debutará en el Moderno una compañía española de opereta y zarzuela.

He aquí cómo se ha organizado el cuadro de intérpretes:

Director de escena, Luis Navarro Sola; maestros directores y concertadores, Antonio Lozzi y Juan Rocca; tiples, Celia Galván, Amelia Perrín, Aurora Sola, Anita Navarro, Rosa Fúster y Victoria S. Heredero; tenores, Estanislao C. Stani y José Durán; barítonos, Juan Robles y José Martínez Rivas; bajos, Luis Navarro Sola y Carlos M. Baena, y tenores cómicos, Miguel Riús y Enrique Pascual.

Anuncia también su debut próximo en el Apolo la compañía Montero Gallego.

Todavía no se ha dado a la publicidad el cuadro de intérpretes.

"LA GOYA", MAGNIFICA...

Magnífica, liberal, espléndida, se ha mostrado recientemente Aurorita "La Goya", popular y eminente "hipnotizadora", a juzgar por el rendido acatamiento que ante ella siente el público. La señorita Goya, repetimos, ha tenido un rasgo que sorprende en estos tiempos "miserables y egoístas", conforme los califica el filósofo ático señor Pichulín.

Don Benito Cibrián es actor genérico y figura en el cuadro de la Comedia. Al señor Cibrián se le concede una función de homenaje. Méritos tiene para ello el actor pamplonés. La función se realizará el lunes. Pues bien, la señorita Goya que no ha querido cantar en Mar del Plata ni en el San Martín, por ahora; ni en Mendoza; que ha pretextado afonías rebeldes, ataques laríngeos, complicaciones cinegéticas; la señorita Goya cantará unas tonadillas en esa función de homenaje al actor señor Cibrián. Y esto sorprende, pasma, admira, es digno de que se celebre en gentílicos mármoles y que la Fama lo propague por doquier, para enseñanza de las gentes "que no tienen corazón", según diría un amigo nuestro. Admira la cosa, porque Aurorita, la singular tonadillera, no quiere ya prodigarse. Antes se la veía en teatros, ahora vive oculta, misteriosamente, estudiando nuevos cantares, escribiendo comedias acaso, quizá dedicando sus ocios al estudio del bel canto. Como quiera que fuese, la cosa nos conmueve y alegrará sin duda al señor Cibrián.

Sirvan estas líneas de elogio a la popular tonadillera, celebrando ese magnífico, liberal y admirable rasgo. El entusiasmo nos impide elogios más expresivos. ¡Ahí es nada que "La Goya" cante! Si se tratase de María Barrientos, nada nos asombraría. Pero una tonadillera, ¡la única tonadillera que existe! Si viviera el rey Luis, por una de sus tonadillas daría el reino de Francia... ahora que el reino no existe.

Mucho éxito... financiero deseamos a don Benito Cibrián. Puesto que ha casado y cual se dice en un sainete de Arniches, "todo hace falta". ¡Bien, bien!...

Mlle. Madeleine Lyrisse

ESTRENOS ESPAÑOLES

"El cometa", de Ricardo Baroja

Acerca de "El cometa", drama de Ricardo Baroja, dice lo siguiente el crítico de "El Liberal", de Madrid, señor Arimon. (Como ya lo dijimos en otra ocasión, Ricardo Baroja es hermano del novelista don Pío. Conocíasele como aguafuertista y pintor de talento. He aquí lo que Arimon dice:

"El cometa" no es otro que Elena Morgan, norteamericana multimillonaria, que viaja por el mundo cual astro errante, y que en una de esas correrías va a dar con su persona en el estudio de un gran pintor de moda, a quien conocemos con el nombre de Miguel.

Es aquel estudio a modo de un sistema planetario que componen Miguel, su tío Ambrosio, catedrático de Geografía y hombre que todo en la vida lo relaciona con la astronomía; el químico Basilio, y la modelo Antoñita, pizpireta ex modistilla.

Todos esos personajes conviven apaciblemente en el estudio del pintor, pues el químico y el astrónomo, aunque no habitan allí, se pasan en tal lugar casi todo el día y parte de la noche.

El equilibrio y la ponderación de fuerzas que hay en aquella agrupación amistosa se rompe, según el autor de la obra, por la aparición de Elena, el "cometa", cuya presencia en aquel sistema planetario trastorna a ésto profundamente.

¿Por qué? Sencillamente porque Basilio, el químico, que, según nos ha contado antes de la llegada de Elena al taller, se ha prendado locamente de una mujer que ha visto en el Museo de Pinturas contemplando la sala de primitivos, reconoce en la millonara a la criatura que tal efecto le ha producido, y ya no vive sino para ella.

Pero esa pasión de Basilio por Elena causa una víctima: al modelo Antoñita, quien al percatarse del amor que por el "cometa" siente el químico, se reconoce enamorada, a su vez, del doncel y el aguijón de los celos prende en ella con enorme ímpetu.

El sufrimiento de Antoñita es una nueva conmoción que el "cometa" produce en aquel rarísimo sistema planetario que el autor se empeña en ver en la sociedad cuotidiana del pintor.

Antoñita se niega a continuar sus amores con un jornalero llamado Federico, de quien es novia desde la infancia. Su pasión por el químico absorbe toda su vida.

Elena, en una escena confidencial con la modelo, descubre el amor de ésta por Basilio, a quien aquélla también ama ya con vehemencia.

Antoñita huye del estudio, baja a la calle, encuentra a su novio, que la ha jurado que la matará si no quiere proseguir amándole, y como la muchacha no presta atención a sus ruegos, y llevada de su desesperación hasta le escupe, el obrero cumple su juramento, asestándole varias puñaladas.

Suben al estudio el cadáver de Antoñita y Elena llora y se arrodilla ante él exclamando: "¡Soy la estrella maléfica que ha turbado el cielo de vuestra felicidad, dejando un rastro de sangre y de lágrimas!"

Como puede verse, "El cometa" no se distingue por la originalidad, ni mucho menos por la grandeza de su pensamiento. Se trata de un asunto vulgar, expuesto con cierto énfasis ideológico, ya que todo eso del "cometa" y del sistema planetario, de la atracción de los astros lejanos y de la estrella maléfica que deja rastros de sangre, no es sino hojarasca conceptuosa, en que se intenta envolver la insignificante y pueril de la idea del drama.

Además de ser la obra infantil en su esencia, lo es también por su desarrollo. Todo son casualidades en "El cometa" y el público va adivinando siempre cuanto ha de acontecer.

De la interpretación a cargo de la compañía Guerrero, se refiere con elogio. Este drama se estrenará en el Odeón, durante la próxima temporada.

SAINETES, ZARZUELAS

La compañía Ligero-Ferrer que con éxito actúa en el Avenida, estrenará hoy en aquel teatro la revista cómico-lírica titulada "Don Félix del Momporro", original de los señores Asenjo y Torres del Alamo, música del maestro Castro Junior.

"El banderín de la 4a." y "La europea" continúan poniéndose con aplauso.

Ayer se reestrenó en la Comedia "S. M. el Cupón", revista de los señores Penin, Palacios y el maestro Barrera.

No tiene interés la obra, como para perfilar un comentario. Hoy irá "La corte de Faraón" y... "La casa de Quirós", sainete que tiende a las cien representaciones.

Próximamente se dará en el Avenida, refundida y adaptada a un acto, "La señorita del cinematógrafo", opereta que tanto éxito obtuviese en el Politeama por la compañía Della Guardia.

BAILES DE MASCARAS

Anúnciase ya en la Opera, Coliseo y Casino los acostumbrados bailes de carnaval, en las noches del 4, 5, 6, 7, 11 y 12 de marzo, con juegos carnavalescos, sorpresas, etc., música y orquesta escogidas.

LAS FLORES MATAN

Un artista en peligro

En el establecimiento cinematográfico "Polifilms" de Nápoles, ocurrió un incidente original a la actriz Vittorina Lepanto.

Se componía el final de la película "L'avvenire in agguato" cinedrama de Roberto Bracco, escrito especialmente para la señora Lepanto.

En ese final (escena del conde Altamora) la protagonista muere entre flores.

Mucha verdad se quería imprimir a la película, y había en el local bellas y variadísimas flores, todas las especies de rosas y lirios.

Ensayos y más ensayos, repeticiones y cambios, el tiempo pasaba, y cuando la escena principal pareció a todos bien representada, el artista que hacía de conde Antamoro se aproximó a la Lepanto. Esta permanecía inmóvil, como muerta, sepultada entre flores. Llamarla, sacudirla, fué en vano; la gentil artista tenía en el rostro una palidez de lirio. Las emanaciones de las flores habíanla adormecido.

Transportósela al aire libre en tanto que se procuraba un médico; después de muchos esfuerzos y tras angustiosa espera, reanimóse la artista. Bien puede decir la señora Vittorina Lepanto de qué suerte se muere entre las flores. ¡Una bella muerte, sin duda, como para celebrada en un poema!

OPERETA

"La señorita Tra-la-lá"

La compañía Arce estrenará hoy en el Marconi la opereta del maestro Gilbert, titulada "La señorita Tra-la-lá".

Su asunto se parece un poco, o es del mismo estilo que el de "La casta Susana", opereta también de aquel autor. Ha dirigido los ensayos de la obra el señor Barreta. Los bailables han sido compuestos por el maestro Galetti. Hará el papel de protagonista la señora Aida Arce.

El estreno ha despertado interés. No se había puesto esta obra, acaso porque musicalmente es pobre. El libreto, en cambio, es divertidísimo.

—Prepárase "Al fin solos", de Lehar.

VARIEDADES

Esta noche se efectuará en el Nacional una función cinematográfica dedicada a las familias y números de varedades a cargo de las tonadilleras y bailarinas La Mejicana, Luisa Díaz, la Diavolina, la Bella Gitana y su trío de bailarines y los patinadores Gassio.

Hoy, en sección vermouth, trabajará en el Mayo el transformista e imitador Mirko. Para la matinée se anuncian números de La Cuyanita, Julia Gámez, Los Fresquet, Vera Lis, D'Arco-D'Alpa, Richardi, Bianca San Martín y Trios Esteles.

Por la noche, a más de los números citados, se presentará Belvedere, imitados de voces y sonidos.

Muy aplaudida sigue siendo en el Buenos Aires la cancionista Antonio Costa, sobre todo en el número titulado "El globo de la ilusión".

LEIDO Y COPIADO

En el Español de Lomas de Zamora donde se represent. ócon éxito "La Ragginetta delle Rose" fué anteanoche "La signorina del cinematógrafo", por la compañía Della Guardia.

Dedicada a los periodistas para que formasen juicio el domingo tuvo lugar en Lomas una audición de violín a cargo del niño Antonio Rocis, quien próximamente hará su presentación en el teatro Español.

Durante los intervalos actúan en el Universal de Bánfield el A B C, sexteto de bailes nacionales y extranjeros y el cantor criollo señor Mathon.

"La viuda influyente" y "La montaña de las brujas" tuvieron una acertada interpretación por la compañía Podestá en el Empire Theatre de Mendoza.

Es muy aplaudida en el Municipal de la misma ciudad la bailarina señorita Imperio.

El día 4 hubo función extraordinaria en honor del doctor Benito Villanueva.

Actúan con éxito los hermanos Queirolo en el teatro circo Romano de Mar del Plata.

El sábado fué "Marco Severi" y anteayer "La montaña de las brujas" por el cuadro dramático del señor Miguel Cassano.

La señora Orfilio Rico continúa felizmente su temporada en el Odeón. El sábado se puso en escena "Las de Sarrasqueta"; y el domingo "El novio de mamá", en matinée y por la noche "Jettatore".

En todas las funciones hay números a cargo de la señorita Zazá.

El domingo se presentó en el teatro Colón de Mar del Plata una compañía de variedades ya anunciada.

A beneficio del Club Social de Montes Nieva, de la Pampa, el jueves tendrá lugar en esa una representación de la compañía dramática italiana que dirige D. Emilio Bonnati.

NOTAS POLICIALES

ATENTADO CRIMINAL

Esta mañana, en la casa calle Bompland número 2149, se desarrolló un suceso extraño, del cual fueron protagonistas José Domenech, español, de 60 años, y la joven Elvira Drozer, argentina, de 22 años.

La citada casa es propiedad de los padres de Elvira y alquilan una pieza a Domenech, que es carpintero.

Hoy, aproximadamente a las 5, el individuo, aprovechando la circunstancia de que Elvira había dejado abierta la puerta de su habitación, se introdujo a la pieza de la muchacha y con un cuchillo pretendió cortarle el cabello.

La joven, atemorizada ante tan inesperada agresión, comenzó a dar gritos y al mismo tiempo se defendía de Domenech, que trataba de sujetarla por los brazos.

En la lucha, Elvira se causó varias heridas en las manos con el cuchillo que esgrimía su agresor.

A los gritos de la joven, acudieron sus padres y Domenech, entonces, corrió a su habitación y escondió el cuchillo, huyendo luego hacia la calle, donde fué detenido por un agente de policía.

Según parece, Domenech cortejaba a Elvira sin ser atendido en sus pretensiones y ese ha sido el origen del atentado.

El individuo ha sido alojado en la comisaría 27 y puesto a disposición del juez correspondiente.

LA COMISARIA DE ORDENES

Esta tarde, a las 4.30, se hace cargo de su puesto el nuevo comisario de órdenes de la policía de la capital, señor Francisco Madero, designado por el Poder Ejecutivo para reemplazar al señor José J. Cesario, que ha obtenido su jubilación.

HURTO

El sereno Constantino Pallodina denunció en la comisaría 15 que anoche, de una casilla existente en la Avenida San Martín esquina Nogoyá le fué hurtado un revólver que lo valúa en 25 pesos.

La policía ha detenido a tres sujetos en averiguación.

RATEROS SORPRENDIDOS

Anoche, en Paseo Colón entre Chile y San Lorenzo, fué sorprendido el sujeto Manuel Sánchez, en momento que le hurtaba un reloj a Manuel Varela.

El ratero fué detenido por un agente de la comisaría 2.a y se le secuestró el reloj hurtado.

Ha sido detenido en la comisaría 8.a el sujeto de malos antecedentes Emilio Echegaray, el que esta mañana fué sorprendido en una pieza contigua al almacén calle Alsina 2802, en momentos que hurtaba un traje propiedad del dependiente de dicho negocio Benigno Alvarez.

DETENCION DE UN ACUSADO

Fué detenido esta madrugada en un café de la esquina de Chile y Tacuarí el sujeto Fernando Salgado o Vergara (a) El Pibe, sindicado como uno de los autores del secuestro de que fué víctima la joven de 19 años Luisa Tagliabue.

El detenido ha sido puesto a disposición del juez de instrucción en turno.

Colectividades extranjeras

TERTULIA

Una tertulia dedicada a los capitanes, oficiales e ingenieros de los buques ingleses surtos en el puerto, será dada en la noche del próximo jueves, en el local de la Victoria Sailor's Home.

PARTIDA DE WHIST

El primer partido de whist de la presente estación, será jugado mañana, miércoles, 9 de febrero, en los salones del club social de los Young Men, Viamonte 666, a las 9 p. m.

Las señoras quedan invitadas especialmente. Los que no son miembros del club abonarán 1 $.

VIAJE DE ESTUDIO

El señor F. Chevallier Boutell, delegado de la Cruz Roja Inglesa, acab de emprender un viaje de estudios en el sur. Visitará especialmente la región del lago Nahuel Huapí.

LA FUSION DE LAS SOCIEDADES ITALIANAS

Se reunieron otra vez anoche los delegados de las asociaciones adheridas a la federación, con el objeto de discutir los incisos que deberán agregarse a los estatutos, ya sancionados, de la nueva institución de Mutualidad e Instrucción.

El debate fué animado y provechoso.

Hallábanse representadas las siguientes sociedades: Unione e Benevolenza, Patria e Lavoro, Nazionale Italiana, G. Garibaldi, Umberto I. Margherita di Savoia, Unione Italiana al Plata, Camillo Benso Conte di Cavour, Colonia Italiana, La Floresta, Fratellanza Militare, Unione Operai Italiani.

ANIVERSARIO DE LA REPUBLICA ROMANA

Brillante éxito tuvo la fiesta conmemorativa de la República Romana, realizada bajo el patrocinio del Centro Republicano Italiano en la quinta Devoto.

Mucha concurrencia y gran entusiasmo.

El periodista italiano señor Miguel Orsolini pronunció un patriótico discurso en el cual evocó eficazmente la hora histórica en que surgió la República Romana, e hizo oportunas alusiones al presente y porvenir italiano.

Fué muy aplaudido.

COMITE ITALIANO DE GUERRA

Situación del tesoro hasta el 7 de febrero

Movimiento:

Entrada general hasta el 6 de febrero	$ 909.632.26
Entrada del día 7	„ 2.858.75
Total	$ 912.490.91

Existencia:

En la caja general	$ 6.425.37
En la caja de subsidios	„ 10.151.15
En los Bancos	„ 369.658.87
En títulos del tercer empréstito italiano de guerra (subscripción de liras 50.000)	„ 17.530.93
Total	$ 403.766.32

INSTRUCCION PUBLICA

ESCUELA INFANTIL 16

En esta escuela del distrito 19, sita en la calle Castro Barros 1873, se entregan a los interesados los certificados de promoción correspondientes al curso del año próximo pasado, todos los días hábiles, de 8 a 10 de la mañana.

ESCUELA NORMAL NUMERO 5

El 15 del corriente a las 7.30 a. m., darán comienzo los exámenes para las alumnas aplazadas de cuarto año.

APROBACION DE SERVICIOS

Ha sido ordenada la aprobación de servicios prestados por los señores Arturo Garro, Pascual F. Saconcha y Ruperto Quiroga.

Igualmente se aprueban los servicios prestados por los señores Francisco R. Pino y Tomás Pujía, en su carácter de subpreceptores de la misma escuela.

PROPUESTA ACEPTADA

Ha sido aceptada por el Consejo Nacional la propuesta hecha por el propietario de la escuela número 6 del distrito escolar 13, referente al ensanche de una aula y construcción de otra pieza para servicio, mediante un aumento de diez pesos moneda nacional sobre el alquiler actual.

CONTRATO DE LOCACION

El Consejo Nacional celebró un contrato de locación con el señor Leopoldo Rizoli, por la casa de su propiedad sita en la manzana limitada por las calles Mercedes, Bogotá, Gualeguaychú y Avellaneda, con destino a la escuela número 10 del consejo escolar 18.

PARQUE JAPONES

ABIERTO TODOS LOS DIAS DE 2 de la tarde a 12 1i2 de la noche

HOY MARTES DIA DE MODA

Sensacional exhibición: Indios himalayas de cabeza puntiaguda. Dos grandes circos, Tony Lowande y Elia Nelky, 130 fieras amaestradas. Entrada un peso con dos vales gratuitos, uno para el teatro y una atracción. De tarde una persona mayor con 4 niños hasta 10 años, con teatro gratis $ 1. Entrada especial niños hasta 10 años con teatro gratis, $ 0.30. Abonos para 6 atracciones, $ 1.

CALLAO Y PASEO DE JULIO.

La Cerveza

QUILMES

es la mejor

CARRERAS DE CABALLOS

EN EL PADDOCK

Conversando con don Lauro de los Santos — Un recuerdo de otros tiempos — Lo que espera todavía — Sinceridades...... y cracks.

La casualidad nos puso al lado del viejo entraineur. En la figura de don Lauro de los Santos puede decirse que está todo un período brillante, seguramente el más brillante de cuantos han ido sucediéndose en nuestro turf.

La época de Old Man, el mejor caballo que ha cruzado nuestras pistas, debía ser el punto de partida de todo comentarista que con predilección tratara sobre el progreso del elevage nacional.

Y le cupo a don Lauro de los Santos la satisfacción de tener a su cuidado a aquel hijo de Orbit, aquel fenómeno portentoso, que resistió todos los rigores del training más severo, venciendo siempre y cayendo solamente derrotado cuando la fatalidad lo quiso, porque además Padilla tenía que morir y debía de este modo ganarse la muerte...

Don Lauro de los Santos es un hombre correcto, amable, sincero; don Lauro tan fami-

liarizado con los triunfos, no se resigna a este olvido en que su mala suerte lo ha postrado.

Don Lauro es el compositor de Old Man y de este crack... a Papeleta, hay una diferencia que naturalmente debe tenerlo inquieto, molesto, como un noble, de rancio abolengo, venido a menos con el correr de los tiempos.

No merece el entraineur de la Petite Ecurie este pago de la suerte; no dió margen jamás para que la fortuna se le mostrara tan adversa; ha sido siempre un laborioso, un buen trabajador, un honesto profesional de los que han sabido honrar al gremio, tan desacreditado en su mayoría, para aquellas personas que quieren buscar moralidad en ese ambiente necesariamente inferior.

Por eso al lado del antiguo entraineur nos sentimos cómodos, quisimos conversar, conocer sus esperanzas, estar al tanto de los buenos elementos que alberga en su stud, y saber en definitiva si cree posible un resurgimiento de los tradicionales colores de la Petite Ecurie.

—¿Cuándo empezamos, don Lauro, a presentar los productos?

—Pronto, mis amigos, muy pronto; ya me he convencido de que es una tontería esperar a mitad de año, temiendo que puedan malograrse; con Old Man debuté en las primeras carreras de mil metros y con Espirita no aguardé tanto, porque en las primeras carreras de 800 metros ya había salido de perdedora!...

—¡Aquellos tiempos!...

—Eran buenos, amigos; entonces la suerte me mimaba como a su hijo predilecto; yo era el compositor más popular, yo recibía a diario aplausos y felicitaciones, yo era el compositor de la Petite Ecurie y la Petite Ecurie era la que más glorias llevaba en los alamares oro de su casaca!...

La cara de don Lauro tomó un aspecto sombrío, triste, como si aquel recuerdo ante un presente tan poco halagüeño lo llenara de desconsuelo y matara sus esperanzas y entusiasmos siempre jóvenes.

—Pero usted cree, que no han de volver aquellos tiempos?...

—No, ya no; mejorarán mucho los presentes, pero aquellos difícilmente volverán...

—Quiere decir que las esperanzas, a medida que transcurren los años, van perdiéndose...

—Naturalmente, hoy confiamos en el mañana, mañana en el pasado, y pasado, cansados de tanto aguardar, no sabemos si creer en un nuevo día, o resignarnos con un presente tan poco halagador...

—Pero si Old Man dió animales de tan positivos méritos como Espirita, Enero, Elcano San Jorge, La Ñatita, y otros en extremo regulares, ¿por qué no puede dar igualmente otros cracks de igual calidad?...

—¡Cómo no! Pero...

—Efectivamente, lleva la Petite Ecurie una temporada de muy poca suerte, y como iniciación este año, en Maroñas tanto Facundo III como Retiro fracasaron en forma inexplicable...

—Ya lo ve usted.

—Pero los productos siempre son una esperanza...

—Tengo dos; el hermano de Asturiano, un dos años muy desarrollado, que en sus ejercicios de vareo luce una agilidad y una soltura de miembros extraordinaria; después el hermano de Gontrán, tal vez menos caballo que el anterior, pero de todos modos de buena presencia y con medios, me parece, como para resultar muy regular.

—¿Y de los elementos viejos?

—No me hablen; no tengo nada que valga la pena, sólo Estribor, pero está siempre tan delicado de los vasos...

. . . .

Esta agradable charla la sostuvimos con don Lauro en el intervalo anterior a la quinta carrera. Sonó la campana e instintivamente nos levantamos para presenciar el encuentro.

—¿Quién les gusta? — nos preguntó.

—Nuestro pronóstico fué Comunal...

—Dicen que gana!...

Y entre el entusiasmo del final — fácil para nuestro favorito — los gritos, el desbande de aficionados, choques y apretones, perdimos a nuestro compañero... Pero ya no necesitábamos prolongar la conferencia, habíamos pasado un agradable momento al lado de una de las figuras más sobresalientes de nuestro turf, y la reflexión se hacía necesaria con el objeto de orientar todas las ideas vertidas.

Entonces fué cuando por un íntimo deseo, pensamos que este año la Petite Ecurie reverdecería sus laureles y que don Lauro de los Santos volvería a ser el distinguidísimo profesional de sus mejores tiempos.

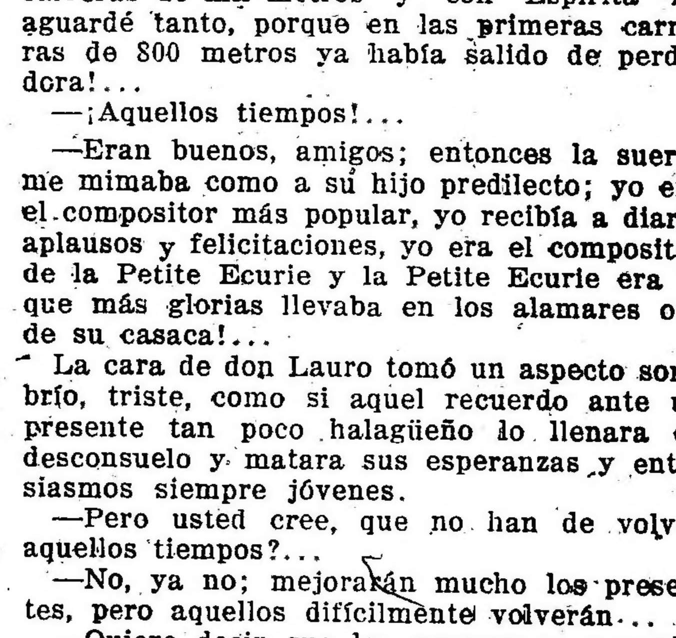

LOS PROGRAMAS DE VERANO

Estábamos en lo cierto, días pasados, al opinar que no era en los meses de verano cuando se debía preparar programas con todas restricciones, casi puramente para animales de cierta calidad.

Al iniciarse todas las temporadas los elementos mediocres de todas las caballerizas aparecen para medirse con rivales de idénticas inferiores fuerzas, aprovechando la ausencia de los animales que han demostrado alguna buena condición.

Y entre estos elementos de tercer orden se pueden preparar carreras interesantes, donde el aficionado necesite hacer lógicas deducciones, pensar antes de realizar sus apuestas y llevar un buen caudal de exactas informaciones sacadas de las páginas turfistas de más prestigio.

Además, estos programas liberales, mantienen el entusiasmo de muchos modestos propietarios que no por contar con elementos inferiores son más despreciables, ya que todos, unos y otros, contribuyen de diversos modos al desenvolvimiento de nuestro turf.

El programa anunciado para la reunión del jueves está hecho en la forma que nosotros aconsejamos, y habrá podido notar el lector que en el handicap final de 2.200 metros han mantenido su inscripción 15 animales, y en la sexta carrera, para caballos veloces capaces de actuar con algún éxito de la milla abajo, 20 aparecen inscriptos.

Seguramente han de tener en cuenta las personas encargadas de confeccionar los programas estas indicaciones que en la práctica se ven coronadas con el mayor de los éxitos, y cuyos resultados serán aún más positivos en cuanto se resuelva ampliar estas condiciones liberales que ahora comentamos solamente en dos carreras, a todo el programa.

Debe ser el verano para los animales mediocres, que suficiente tienen para llenarse de gloria los otros elementos descollantes con el resto de la temporada.

UN ACCIDENTE EN LA CANCHA

Esta mañana ocurrió en la cancha un accidente que felizmente no tuvo mayores consecuencias.

En circunstancias que el jockey Alejo Sánchez le daba corrida al caballo Gringoire y cuando faltaban 300 metros, se quebró éste dando en tierra con su piloto, quien sufrió con el golpe contusiones leves en el cuerpo, siendo llevado a la enfermería del hipódromo, donde se le practicó la primera cura.

En cuanto a Gringoire hubo de quedar bastante rato en el lugar del accidente, debido a que a esa hora no había quien atendiera las ambulancias destinadas a transportar a los animales al tattersall.

Llamamos especialmente la atención de las autoridades encargadas de vigilar estos servicios, por cuanto creemos, que estos detalles deben ser mejor cuidados, a fin de evitar la repetición de casos como el presente.

EL ENTRAINEUR CARDOSO

Una de las causas que consideran como muy probables para el fracaso de que vienen siendo objeto los pensionistas del stud Don Gonzalo el entraineur de dicho stud, es la falta absoluta de jockeys y a eso se debe la resolución de Cardoso de volver a desempeñar su primitiva profesión.

De más está decir que desde ese día darán comienzo de nuevo grandes éxitos para los simpáticos colores granate y verde.

PRODUCTOS DEBUTANTES

En la reunión del próximo jueves, harán su debut los siguientes productos de 2 años:

Decena, por Mimic y Draga, del stud San Cayetano, al cuidado de Pedro Grigera.

Ambiciosa, por Simbad y Erie, del stud Simbad, al cuidado de Alejandro Orezzolli.

Salomónica, por Cotopaxi y Speedily, del stud General Soler, al cuidado de José Santestevan.

Mimi Pinson, por Pearl River y Manón, del stud Rancagua, al cuidado de Segundo Peña.

Oleina, por Orinoco y Dairy Chain, del stud Orofres, al cuidado de Emilio Ridella.

Embolismo, por Simbad y Galipea, del stud Simbad, al cuidado de Alejandro Orezzolli.

EL TONY

Dirigido por el peón fué ejercitado en 700 metros este pupilo del entraineur Dubelly, desempeñándose bastante bien.

Reaparecerá próximamente, bien descansado y puede dar a su ecurie una victoria.

DIOSA

Los otros días con esta hija de Saint Wolf el entraineur Amadeo Bonetto creía materialmente imposible poder perder.

En esa carrera que ganó Pirotécnica, golpe convenientemente preparado, Diosa quedó parada y en el grueso del pelotón no pudo abrirse camino.

Si en esa ocasión les merecía mucha confianza, es de suponer que en 1.200 metros con muy poca suerte y algo de tino de parte del jockey Acosta, ha de resultar poco menos que imposible que la derroten.

PEREZA

Se halla bien preparada esta hija de Pippermint, que en su anterior presentación acaba de ser segunda de Riome.

Reaparecerá el jueves próximo en los 2.200 metros del premio Farnesina, donde llevará como enemigos, entre otros, a Pas-si-Mal, Ríome y Repique y a pesar de ser brava la carrera, ha de desempeñarse bien.

Tal es la opinión que tienen en su caballeriza y que nosotros la hacemos nuestra.

KOTA

Con Enrique Saavedra fué aprontada en 1.000 metros esta yegua de 3 años, distancia que recorrió con buena acción.

El jockey Fenucci es el más interesado en que gane, porque cuando la sacó de perdedora el "barato" fué como si hubiese ganado la Internacional.

Tal vez, y estos son nuestros deseos, pueda ganar otra carrerita.

MALILLA

Fué ejercitada esta mañana con el aprendiz Benvenutti apareada a una potranca de 2 años, que no tardará en debutar, y que cuida el entraineur Olivieri.

Los 600 metros fueron recorridos con muy buena acción y las recomendamos en cuanto corran.

CEFERINO

Este 2 años que cuida Dufrechú y que se halla anotado en la quinta carrera del jueves, fué aprontado en 600 metros por el jockey Manuel de Lara, desempeñándose como para poder obtener pronto su primera victoria.

PAN PAN

El estado del crack del stud María Luisa no puede ser actualmente más favorable con el reposo que se le ha dado ha ganado muchísimo y está en condiciones de poder reanudar su campaña con todo éxito.

Hoy hemos tenido oportunidad de verlo en Palermo mientras su peón le hacía una partida de 700 metros completamente al freno.

Su rentree es muy posible que sea postergada, pues en el handicap del domingo se le han asignado 68 kilos.

EVOE — CALAMBOUR

La pareja del stud Alvear viene recuperando un estado envidiable.

Evoé antes de incorporarse a las carreras clásicas, será anotado en un handicap.

Hoy el hijo de Old Man fué trabajado por el aprendiz Benvenutti a la par de Calambour, que dirigía F. Arcuri cubriendo 800 metros en 48", pero sin ser exigidos en parte alguna.

Evoé y Calambour han de representar con todo éxito los colores del señor Diego de Alvear en la presente temporada y en primer término que ha ganado muchísimo desde que se encuentra al cuidado del entraineur Felipe Vizcay.

CANORA

El aspecto actual de esta hija de Old Man no puede ser más seductor, estando completamente restablecida del contratiempo que le alejó de las pistas.

La pensionista del stud Los Rosales ya concurre a las pistas de trabajo y no tardará en reanudar sus ejercicios con regularidad.

La actuación de Canora en la pasada temporada no ha sido todo lo brillante que era de desear, pero hay que tener en cuenta que nunca le ha sido posible contar con una preparación completa y que por lo tanto se confía dentro de su caballeriza en que este año su figuración ha de ser mucho más descollante.

PETIT DUC

Ya se halla radicalmente sano este hijo de Old Man y pronto se le empezará a varear para luego iniciar con él un severo training.

Lo anotarán en los handicaps de larga distancia, donde Ambrosio Elnen piensa hacer con su pupilo una fructífera campaña.

Nosotros creemos lo mismo porque por su sangre tiene que ser un caballo productivo.

MONEDA

Con la monta de R. Carabajal esta pupila del entraineur Zabaleta fué ensayada sobre 1.800 metros, cubriendo la distancia en 1'57". Indudablemente el tiempo ha sido pésimo.

STAGNO

Muy mejorado después de la cura que se le ha hecho este hijo de Valero, no ha de tardar en concurrir a Palermo e iniciar sus ejercicios.

Stagno será en la presente temporada un excelente elemento para las carreras hasta una milla.

CAPULLO

Hemos conversado con el entraineur Ambrosio Elnen a propósito de su crédito, el buen Capullo, cuya revelación al finalizar la temporada, no ha sido por cierto una sorpresa para él.

Puesto en cura al final del año y una vez en convalecencia, se le empezó a llevar al río y esos paseos de salud le han resultado lo más provechosos.

Todavía no concurre a la cancha en atención a que su entraineur no quiere precipitarse, pero no ha de tardar en hacerlo y en condiciones completamente favorables.

CHANGUI

Así es el nombre de un producto de 2 años hijo de Fulmen y Chicharra II, en quien el entraineur Ambrosio Elnen cifra grandes esperanzas.

Ultimamente ha estado en cura, pero como no sanara, ha sido necesario aplicarle ayer un nuevo cáustico en un sobrehueso que tenía.

Este producto no se presentará en público hasta mediados de año.

FATALISTA

Este hijo de Fulmen y Fraxinella que pertenece al stud Walter Scott, continúa aún muy delicado de salud y no ha de reponerse sino dentro de unos meses.

Fatalista está a cargo de Vicente Fernández y es propio hermano de Farruco.

REPIQUE—SIN HUMO

El stud Abrojo tiene anotados para la reunión de pasado mañana a Repique y Sin Humo, los cuales con el peso reducido que les ha correspondido pueden desempeñarse admirablemente.

EL MOQUILLO...

Esta enfermedad tan común en las caballerizas en las épocas que están los jóvenes productos, se ha venido generalizando este año en forma alarmante.

Los entraineurs han empezado a tomar precauciones para evitar contagios.

LA ÑATA

Así se llama una preciosa alazaña hija de Cyllene y Deseptión, media hermana de Decidida que en la temporada actual defenderá los colores del stud Los Rosales.

Esta potranca es de los tipos más distinguidos dentro de lo que pisa las pistas de Palermo, y tenemos la seguridad que no ha de defraudar las esperanzas que sobre ella se tienen, ni nuestro pronóstico de que ha de ser muy buena.

PETIT CAPORAL

Este 2 años, propio hermano de Petit Duc que ya ha debutado con cierto prestigio, nos manifestó el entraineur Ambrosio Elnen que lo ha sorprendido en forma inesperada el día de la carrera, porque la nerviosidad que se posesionó de él, fué tal, que parecía una fiera y no un caballo.

Todavía no le ha sido posible corregirlo y cree que le dará algún trabajo, pero que el día que consiga modificar su temperamento ha de ser un producto muy regular.

REALEZA

Sigue muy bien la propia hermana de Retiro.

Afortunadamente el contratiempo sufrido por la potranca del stud Los Rosales, no ha tenido las consecuencias que se podían suponer. Sin embargo antes de que se le pueda trabajar, ha de transcurrir mucho tiempo.

NUESTRAS GRANDES CABALLERIZAS

Se hallan por completo desprovistas de elementos de valor nuestras grandes caballerizas, aquellas que en otras épocas pasearon sus colores defendidos por animales sobresalientes, y cuyas glorias para todos los aficionados viejos se recuerdan todavía con satisfacción.

En el stud Don Gonzalo no hay absolutamente nada, aunque se crea a Calicanto un animal muy estimable; en la Petite ni eso, porque Estribor y Estro no pueden compararse con los productos que descollaron en la temporada anterior. Ni aún Melik del Ieacheta nos parece con suficientes bondades como para alternar en los clásicos donde figuren Dijital, Ocurrencia, La Ñatita, Picacero, Bombazo y el mismo Packoy si llega a curar.

De las ecuries tradicionales solamente el stud Alvear posee una Dijital y un digno compañero como Evoé y el Indecis un animal indiscutiblemente sobresaliente como Ocurrencia.

Nuestras grandes caballerizas necesariamente fían en los nuevos productos, y éstos no siempre responden a las esperanzas de sus propietarios, a pesar de sus inmejorables corrientes de sangre, sus estampas seductoras, y sus primeros ejercicios, por lo regular demasiado elocuentes.

A pesar de todo, nadie debe dudar, que tenemos grandes elementos con los cuales la temporada clásica será interesantísima. Aventurero en el Nautilus, Picacero en Los Manantiales, Bombazo en el Abrojo, La Ñatita en Los Rosales... y en las caballerizas de tradición nadie.

Es triste ciertamente!

DEL ENTRAINEUR OREZZOLI

Al entraineur Alejandro Orezzoli, se le presenta para la reunión a celebrarse el jueves, un programa excelente.

Reaparece Floripar descansado de todos los esfuerzos que realizó en inútiles compromisos, y se halla tan bien colocado en esa carrera, que creemos muy difícil poder vencerlo.

Riparia se halla especialmente preparada y cuenta con no pocas probabilidades, las cuales agregadas a la fortuna que acompaña a dicho profesional son toda una garantía de éxito.

Presentará además dos productos hijos de Simbad, de nombres Ambiciosa y Embolismo, cuyas presencias hermosas hemos tenido oportunidad de observar detenidamente. Además, vienen a la carrera con ejercicios muy buenos.

Creemos que será el jueves el día de este entraineur.

DE OTRA EPOCA

UN GRAN CABALLO

Ironías del destino!

El Sportsman de Londres refiere a propósito de Cicero, que Lord Roseberry, deseando hace dos años dividir sus ocho yearlings entre sus dos compositores, tiró a la suerte el turno de la elección entre Blackwell y Percy Peck.

Blackwell optó el primero por un potrillo de Donovan y Tressure, llamado Traban, sobre el cual el stud Groom del haras, fundaba grandes esperanzas.

Peck a su turno eligió una potranca por Isinglas y Chilandry. Ni el uno ni el otro dieron su preferencia a Cicero, y fué recién al fin de la partida que Peck se quedó con el hijo de Cyllene y Gasiera, el último nacimiento del lote y ambos compositores lo encontraban pequeño y muy poco racinglike (fea silueta).

Traban mostró disposiciones tan díscolas a los dos años, que fué necesario sacrificarlo.

Cicero, entre otras importantes carreras, ha ganado este año, como se sabe, el Derby de Epsom.

LA CARRERA DE PICHULEO

Han querido obrar esta vez los comisarios con un poco de necesaria severidad, y ya noticiamos ayer, que después de la carrera donde triunfara Insula, se llamó al propietario de Pichuleo, para que explicara las causas de sus dos performances contradictorias.

El entraineur y el propietario del hijo de Pimental no tuvieron inconveniente ante tan comprometida situación, culpar redondamente al jockey Fenucci que en su anterior compromiso fué quien lo dirigió.

Nos resulta demasiado simple el sistema empleado por dichos señores para que pueda dar los resultados apetecidos. Culpar abiertamente a un profesional, por mera suposición, cuando llega el momento de explicar irregularidades, no es una forma que convenza siempre a los miembros del comisariato.

CONCURSO HIPICO

Todo lector de LA EPOCA puede tomar parte en este concurso con sólo llenar el correspondiente cupón, el que debe ser remitido bajo sobre a esta administración, Avenida de Mayo 769, antes de las 12 de la mañana de cada reunión, indicando en el sobre "Concurso hípico".

Los premios a que pueden hacerse acreedores los aficionados son los siguientes:

1.o Dos cajas de cigarrillos "Intransigentes" al que indique 5 ganadores.

2.o Cuatro cajas de cigarillos "Intransigentes y una docena de fotografías del interesado o de la persona que él indique, al que acierte 6 ganadores.

3.º Varios objetos valiosos, que elegirá el favorecido al que indique 7 ganadores.

4.º Un cronómetro de oro 18 quilates al que indique 8 ganadores, premio que como los anteriores, otorgarán los cigarrillos "Intransigentes".

En todos los casos debe indicarse el nombre del caballo y no el del stud, no tomándose en cuenta la carta que no llene este requisito.

Todas las reuniones, a las 12 de la mañana, se procederá a cerrar y lacrar todas las cartas recibidas, para abrirse al día siguiente a la misma hora, acto que podrá presenciar todo el que se interese por ello.

El envío de las cartas es sin límite; el catedrático puede hacer todas las combinaciones que quiera, siempre que se ajuste a las reglas establecidas por este concurso.

Una misma persona no podrá optar a dos premios en una misma reunión, tomándosele en cuenta, a los efectos de este concurso sólo a la carta que marque mejor punto.

CUPON

De "La Epoca"

HIPODROMO ARGENTINO

Reunión del jueves 10 de febrero de 1916

Primera carrera .. ..

Segunda carrera .. ..

Tercera carrera .. ..

Cuarta carrera .. ..

Quinta carrera .. ..

Sexta carrera .. ..

Séptima carrera .. ..

Octava carrera .. ..

Nombre .. ..

Domicilio .. ..

COMPAGNIE D' ASSURANCES
Generales contre l'incendie
(DE PARIS)
SEGUROS CONTRA INCENDIOS
FUNDADA EN EL AÑO 1819
SINIESTROS PAGADOS DESDE SU FUNDACIÓN
Trescientos setenta y un millones de francos
Frs. 371.000.000
Condiciones excepcionales para edificios
Agentes generales: PORTALIS & Ca. Ltda.
CORRIENTES 666 Y AV. DE MAYO 655 - Buenos Aires
d. p. m.

Y en esta ocasión no han convencido ni al comisariato ni a nosotros.

Casi podíamos asegurar que el jockey Fenucci no corrió de mala fe a Pichuleo, porque además no fueron pocos los que notaron al hijo de Pimental algo pesado en aquella ocasión.

La acusación es injusta, a todas luces, busquen otras causas, si es que de parte de ellos tampoco há habido mala fe, culpen a un contratiempo o un descuido en el training, pero no caigan en el inocente caso de hacer al jockey responsable de aquella mala carrera.

Debe haber pasado el asunto a la comisión y tendrá un estudio más detenido.

HIPODROMO ARGENTINO

Programa oficial para la reunión a efectuarse el domingo 13 de febrero:

Primera carrera

Para yeguas de 3 años que no hayan ganado. Peso 56 kilos. Premio $ 4.000 a la 1.a, 400 a la 2.a y 100 a la 3.a. Entrada $ 40. Distancia 1.600 metros.

Sultanella	k 56	Lindona	k 5(
Redención	56	Evasiva	5(
Penitenta	56	Lady Day	5(
La Conquista	56	Wavelet	5(
Indecisa	56	Aurodina	5(
Carmucha	56		

Segunda carrera

Para caballos de 3 años (con exclusión de yeguas) que no hayan ganado. Peso 56 kilos. Premio $ 4.000 al 1.o, 400 al 2.o y 100 al 3.o. Entrada $ 40. Distancia 1.600 metros.

Castañazo	k 56	Wateville	56
Bajo Hondo	5(	Dolfo	5(
Fandango III	56	Francisco José	56
Hídrico	56	Lescaut	5(
Injusto	5(	Prestigio	5(
Querandí	56	Puritán	5(
Político	k 56		

Tercera carrera

Para todo caballo de 4 años y más edad que no haya ganado más de $ 30.000. Peso 43 kilos. Recargo de 1 kilo por cada $ 2.000 o fracción mayor de $ 1.000 ganados. Premio $ 4.000 al 1.o, 400 al 2.o y 100 al 3.o. Entrada $ 40. Distancia 1.700 metros.

Pegaso	k 5(	Chulo	k 5(
Presurú	5(	Lamas	4(
Persil	5(	Torterola	47
Sincera II	5(	Vespertino	4(
Desastre	5(	Daystar	4(
Popular	5(	Martoche	4(

Cuarta carrera

Para potrancas de 2 años que no hayan ganado. Peso 54 kilos. Premio $ 4.000 a la 1.a, 400 a la 2.a y 100 a la 3.a. Entrada $ 40. Distancia 800 metros.

La Marne	k 5(	Hungría	k 54
La Pinguina	5	Fosfatina	54
Huri	5	Quinua	54
Gallarda	5	Nanná	5
Hondonada	5	Humbug	54
La Violeta	5	One Eyed	54
Laguna Iberá	5(	Ash	5

Quinta carrera

Para potrillos de 2 años que no hayan ganado. Peso 54 kilos. Premio $ 4.000 al 1.o, 400 al 2.o y 100 al 3.o. Entrada $ 40. Distancia 800 metros.

Miquelón	k 54	Leader	k 5(
Ojo Bravo	54	Tabolango	5
Remi	5(	Boldo Marin	5
Entrefino	5	Lamento	5
Touche	5(	Darling II	5
Grecian	5	Gran Señor	5
Ney II	5		

Sexta carrera

Para caballos de 3 años (con exclusión de yeguas) ganadores hasta de tres carreras. Peso 52 kilos. Recargo de 3 kilos a los ganadores de dos carreras y de 5 kilos a los de tres. 2 kilos extra a los ganadores de clásicos. Premio $ 4.500 al 1.o, 450 al 2.o y 100 al 3.o. Entrada $ 45. Distancia 1.200 metros.

Valentón	k 5(	Juliano	k 52
Max Linder	55	Gallipavo	5(
Sunday	55	Arrogante	5(
Pushing	55	Salvación	5(
Ardilla III	55	Danseur	5(
Sandringham	55	Vespaciano	5(
Bob	55	Pecado	5(
Fachinero	55	Déspota III	52
Eloybach	5(		

Séptima carrera

Handicap para todo caballo de 3 años y más edad ganador de más de $ 10.000. Premio $ 4.500 al 1.o, 450 al 2.o y 100 al 3.o. Entrada $ 45. Distancia 1.000 metros.

Pan Pan	k 6(	Gaiteiro	k 4(
Petite Chose	6(	Santa Damiana	4(
Diamant	5(	Nail	4(
Sin Hume	5(	The Libel	4(
Pichuleo	5(	Canoa	4(
Tivoli	5(	Pochita	4(
La Sonámbula	4(	Charlotte	4(
Perjura	4(		

Octava carrera

Handicap para todo caballo. Premio $ 5.000 al 1.o, 500 al 2.o y 100 al 3.o. Entrada $ 50. Distancia 2.200 metros.

Aguerrido	k 6(	Inquisición	4
Redentor	5(	Idolatría	4
Pas-si-Mal	5(	Repique	4
Tata Dios	5(	Piélago	4
Chiribiribí	5(	El Tony	4
Ríome	4(	Diorita	4
Nitrato	4(	Comilla	4
Itaty	4	Tareta	4
Voluntad	4	Bracconnier	4
Guignol	4	Lord French	4
Carreras		Desventura	4
Guitry	4(		

HIPODROMO DE LA PLATA

En los handicaps de la reunión a efectuarse el domingo próximo, se han hecho las siguientes adjudicaciones de peso:

"MANUAL DEL SPORTSMAN"
Método para apostar con éxito positivo en todos los Hipódromos. Capital asegurado y grandes utilidades.
PRECIO: 3.00 $
G. Wilson, 25 de Mayo 94, Buenos Aires

Premio Itaty, distancia 1.400 metros — Herd 57 kilos; Cap. Piazza 55; Pichuleta 55; Villemil 53; Apiz 53; Divagadora 52; Ananá 46; El Triunfo 46.

Premio Irigoyen, distancia 2.000 metros — Mérito 57 kilos; Cáustico 55; Piquete 55; Estoico II 54; Estileto 54; Galga II 52; Betel 47; Saqueador 43.

Premio Inicial, distancia 1.300 metros — La Tubau 57 kilos; Gualicho 56; Jorge Newbery 56; Gollingwood 54; Buril 52; Chillar 52; Real Envido 52; Cata Adair 52; Martingala 51; Belgrado 51; Chichú 50; Tarquina 50; Primauté 50; Guayubirá 49.

Premio Inspector, distancia 1.600 metros — Estoico II 57 kilos; Puro 55; Galga II 55; Cebada 52; Pillería 51; Saltarín 50; Marabú 50; Glou Glou 50; Seis de Octubre 50; Camorsito 47; Apiz 47; Spingardi 46; Pedernales II 45; Grey Lara 44; Malona 43; Vogler's Chief 43; Nochero 43.

Desde el domingo próximo la primera carrera se largará a las 2 p. m.

MONTEVIDEO

Sobre el debut de los 2 años en Maroñas, los diarios hacen el siguiente comentario:

"La fuerte lluvia que cayó durante la mañana, desde las once a las doce, quitó algo de interés a la reunión de anteayer en Maroñas, pues si bien la pista no quedó en muy malas condiciones, el agua la la mojó bastante, reduciendo los campos en algunas de las pruebas, especialmente, en la de productos de "dos años", donde desertaron nuestro candidato Aladino y Alcántara, pupilo del stud Combate, que fuera de duda habrían dado más interés a la prueba ya que quizá en pista normal, la carrera podría haber ofrecido alternativas más interesantes de las que ofreció el desarrollo del premio Cachiporra, que fué ganado en una hebra por Bailarina, una hija de Shah Jehan y Bacante, del stud Santa Lucia.

Ocho de los once productos anotados, bajaron a la arena:

Bailarina 50, Raúl Barrios.
Tiber 52, Pedro Batista.
Magestic 52, Esteban Rodríguez.
Moscardina 50, Nerolino Mendoza.
Cabo Corto 52, Ramón Rojas.
Catilina 53, Alberto Larriera.
Pirincho 53, Juan Rijos.
Pretorio 52, Luis Alvarez.

El lote estaba irreprochablemente presentado. Sería injusticia que éste aventajaba a aquél, desde el momento que el conjunto no dejaba nada que desear.

Frente a las cintas, los representantes de la nueva generación se presentaban algo indóciles, lo que no fué obstáculo para que la partida fuera ordenada en excelente oportunidad, saliendo bien todos los competidores, aunque algunos, entre ellos Majestic, Moscardina, Pretorio y algún otro, se "sentaran", perdiendo así cierta ventaja, mientras que Bailarina tomaba resueltamente la punta seguida de Tiber, corriendo ambos productos en los mismos puestos hasta el triunfo, donde fueron escoltados por Majestic y Moscardina, que mejoraron paulatinamente su colocación hasta terminar tercero y cuarta, respectivamente.

Los honores de la cotización correspondieron al hijo de Maroñas y a la hija de Mehari, por su orden, a quien seguían Tiber y en cuarto término la ganadora.

La victoria de Bailarina, es un merecido triunfo para el viejo stud Santa Lucia, y merece consignarse el detalle de que Raúl Barrios, que condujo a Bailarina, ganó el año pasado análoga prueba con Cachiporra".

Agricultura y Ganadería

ALGO SOBRE HONGOS

Los hongos crecen espontáneamente en las praderas ricas en humus, y en los claros de los bosques, sobre los terrenos donde existía abono en gran cantidad desde hace mucho tiempo.

El órgano vegetal de la planta lo constituye una madeja de muchísimos filamentos; el "micelium", al cual los cultivadores dan el nombre de "blanco" en razón de su color.

En estado seco, puede permanecer mucho tiempo sin echarse a perder.

Colocado en un sitio conveniente y en condiciones favorables de temperatura y de humedad, se desarrolla y madura rápidamente.

El receptáculo fructífero que llamamos vulgarmente hongo, aparece entonces fuera de la sustancia en la cual vegeta el micelium.

Empieza por presentarse la punta, en forma redondeada y blanca. Su crecimiento determina la rotura de la envoltura en que se encuentra encerrado y se transforma entonces en una columna cilíndrica con el pie ligeramente hinchado, que es la base, terminando en la parte superior en una especie de medio globo que se llama vulgarmente, sombrero.

Base y sombrero son igualmente carnudos, de consistencia a la vez firme y elástica. El crecimiento del sombrero provoca la rotura de la película en que está envuelto, la que rompiéndose en la parte inferior deja adherido al pie una especie de cuello llamado el "anillo".

En este momento, el sombrero tiene la forma de un paraguas, llevando en la parte inferior laminillas que se desprenden regularmente del punto de intersección sobre el pie.

Esas laminillas constituyen el "hymenium". Primero blancas, después rosadas, se van obscureciendo a medida que el hongo madura, guarneciéndose de esporos que son los órganos reproductores de la semilla del criptógamo.

Esos esporos, que son de una figura extraña, forman una especie de polvo donde la diseminación es de las más fáciles: siempre que haya humedad y una temperatura suave germinan, produciendo un filamento, que si el suelo es favorable, tiende a ramificarse formando un nuevo micelium.

Esta germinación natural es la que da origen al "blanco virgen" que los cultivadores de hongos recogen con tanto afan sobre las capas del estiércol empleado por los hortelanos y sobre las varias materias orgánicas en descomposición.

Al contrario de lo que se produce para muchas de las otras especies, el mycelium del hongo de cultivo persiste después de la fructificación y, conserva por largo tiempo su vitalidad, lo que explica que los cultivadores de hongos puedan utilizarlo varias veces para la producción.

Según el color que toma la piel blanca, gris o amarillenta, y la precocidad, el vigor y la productividad de la planta, los especialistas distinguen varias razas o variedades de hongos de cultivo, pero el procedimiento de multiplicación que emplean generalmente no les permite seleccionar y conservar para futuros cultivos aquellos cuyos caracteres no satisfacen.

Continúan reproduciendo los hongos con polvo mezclado, trabajando en pleno misterio y sin realizar ninguna mejora en la máquina vegetal que ponen en obra.

EL MEJOR APERITIVO
Pineral

Departamento Nacional de Higiene

VACUNA CONTRA LA "COQUELUCHE"

Los ensayos que se efectuaban con la vacuna contra la "coqueluche", preparada por el director del Instituto Bacteriológico del Departamento Nacional de Higiene, Dr. Kraus, parecen llegar a su término.

Ha sido empleada en más de cuatrocientos casos de tos convulsa en hospitales y clínicas particulares con resultados realmente halagadores; en consecuencia, el presidente de la repartición, Dr. Penna, ha resuelto solicitar del Poder Ejecutivo, por intermedio del ministerio del Interior, la autorización necesaria para proceder a la venta de ese preparado, considerando que los éxitos obtenidos hacen que pueda darse ya como suficientemente experimentado y por lo tanto ser empleado en el público.

ENVIO DE SUEROS Y VACUNAS

El encargado de negocios de la República del Perú se ha dirigido a la presidencia del Departamento Nacional de Higiene solicitando 130 ampollas de suero antipestoso de 10 centímetros cúbicos cada uno.

Este pedido fué inmediatamente provisto.

A la Dirección y Administración sanitaria de la Asistencia Pública de Mendoza le fueron provistas 15 ampollas de vacuna antitífica de cinco centímetros cúbicos cada uno de los tres números que se inyectan.

Y al director de la Casa de Expósitos le fueron enviados a su solicitud 27 ampollas del mismo producto.

ESPECIALIDADES APROBADAS

Fué autorizada la venta libre del preparado medicinal denominado "Tónico Setreuf" en virtud de haber llenado su preparador las condiciones exigidas por la Reglamentación de la ley 4687 para obtener tal autorización.

CULTOS

CATOLICO

Salvador. — El viernes próximo tiene lugar en este templo el piadoso ejercicio del vía crusis ordinario, con las oraciones de práctica.

Santo Domingo. — Como anunciáramos ya, empiezan mañana los cultos conmemorando la primera manifestación de la Santísima Virgen a Bernadette, en la gruta de Masabielle (Lourdes).

A las 11 a. m. misa en el altar de Nuestra Señora, cánticos, rezo del Santo Rosario, letanías y plegarias a la Virgen de Lourdes.

Siete Domingos de San José. — A los que confesaren y comulgaren durante esos días, los Sumos Pontífices han concedido indulgencia plenaria en cada uno de los domingos que lo hicieron.

San Antonio. — El próximo domingo, a las 8 a. m., tendrá lugar en este templo la comunión de regla de la Pía Unión de San Antonio; el 13, a las 8 a. m., habrá misa cantada en honor del Santo Patrono; por la tarde, a las 7, se rezará el Santo Rosario con ejercicios piadosos, sermón y bendición con el Santísimo Sacramento.

Comunidad de los Carmelitas. — Habiendo entrado en ejercicios esta comunidad, instalada en el templo del Carmen de Córdoba, no se asistirán enfermos ni se admitirán visitas hasta el día 12.

Regina Martirum. — La congregación de la Inmaculada y San Luis Gonzaga ha invitado a sus asociados al retiro mensual, a fin de hacer los ejercicios de San Ignacio durante los días 5, 6 y 7 de Marzo en que tendrán lugar las fiestas de Carnaval.

Santos Lugares. — Se han empezado con muy buenas perspectivas los ejercicios espirituales para niños como preparación para la festividad de Nuestra Señora de Lourdes que será solemnemente conmemorada en esta parroquia.

Se los prepara actualmente para la primera comunión que algunos de los pequeños feligreses harán ese día.

NOTICIAS VARIAS

Cooperadoras Salesianas. — La señora Enriqueta Alais de Vivot, presidenta de las Damas cooperadoras salesianas, ha recibido del cardenal Cagliero una fotografía con el siguiente autógrafo:

"Miles de recuerdos y bendiciones a la señora Enriqueta A. de Vivot y compañeros de trabajo para las obras salesianas. — Juan cardenal Cagliero. — Roma 28 diciembre 1915".

Confesores ordinarios. — Se han hecho los siguientes nombramientos de confesores ordinarios: Antonio Martínez del Hospital General Rodríguez; León Lalanne, de las Hnas. de la Cruz de La Plata, y Juan Lhoste, de las hermanitas de los pobres de la misma ciudad.

Misión. — Mucho éxito ha tenido la misión que predicaran en Rauch los RR. PP. Chambón, Naón y Marquaille.

Se regularizaron numerosos matrimonios, legitimándose 60 hijos, alcanzando a 1.600 las comuniones.

Mons. Pío Stella. — Se encuentra entre nosotros este prestigioso prelado uruguayo, que con tantas simpatías cuenta entre nosotros.

San Isidro. — Ha sido autorizado el cura párroco para establecer la congregación Hijas de María, estando ya muy adelantados los trabajos de organización.

Pbro. Hernández Mendoza. — Se ha nombrado capellán del asilo San Vicente, de La Plata, al Pbro. Mariano Hernández Mendoza, que recientemente fuera ordenado.

Mons. Manuel Elzaurdia. — Se ha ausentado ayer para Córdoba, donde permanecerá pocos días, mons. Manuel Elzaurdia, secretario general del arzobispado.

Pbro. Fermín Lafhitte. — A Mar del Plata, ausentóse ayer el teniente cura de San Nicolás, Dr. Fermín Lafhitte.

Mons. Duprat. — En compañía de mons. Elzaurdia, se ha ausentado ayer para Córdoba el vicario general de la arquidiocesis, mons. Luis Duprat.

CULTOS VARIOS

Victoria Sailor's Home. — Esta noche, a las 7.30, el reverendo Stuart Cameron predicará en el Hogar Victoria de los marinos ingleses. Lo acompañará como solista la señora Cornish.

LOTERIA NACIONAL
DE BENEFICENCIA

Con 100.000 pesos
7480

CON 20.000 PESOS

CON 10.000 PESOS

8996

Con 5.000 PESOS

6773 18786 2597

CON 2.000 PESOS

21025 18155 18728 9797 13029 7108

CON 1.000 PESOS

25563 3593 1624 15763 9953 13289 20260 24379
17955 8640 2773 11285 1570 20056

CON 500 PESOS

13381 10860 20853 8557 1973 11065 1560 25799
25057 5550 1681 9721 5808 12893 20737 20734
1394 10779 19769 12090 8274 13007 11260 18600
9672

CON 200 PESOS

3466 19510 2330 12576 9562 1392 24022 20736
18820 3544 221155 9202 11533 13113 6765 1776
22917 6643 32[illegible] 14235 4167 24422 6022 3295
14833 25152 22497 17504 11410 18628 13589
3580 23043 9095 7825 25847 6278 1208 17976
10497 5316 17490 4111

CON 100 PESOS

7693 16425 22586 18849 23917 21147 11407 8074
12944 7387 10469 9008 17090 16405 10941 18734
20061 8805 12724 9641 18076 19753 14103 2770
22833 4871 11353 20904 25200 20962 14258
20964 17115 23814 21446 24654 1949 12677 11119
8103 21131 16364 18954 15388 16459 11418 24712
25268 7575 22023 7927 18100 21477 15644 4726
25027 7061 11208 3088 1732 21259 25990 16664
19658 24574 18570 6544 16927 1157 4908 6812
3657 9899 24495 2675 21793 17808 6875 9722
18265 25806 5520 2946 24638 6560 4328

Con 40 pesos

1

991 006 683 548 713 939 207 591 242 355 877
059 140 970 038 830 875 045 451 943 479 087
371 730 210 312 807 203 906 518 510 426 842
925 666 909 869 214 629 477 696 595 782 051

2

218 592 206 241 600 079 494 113 031 714 426
022 981 047 852 245 718 506 889 085 688 923
666 921 000 566 125 769 934 632 857 794 440
072 058 825 639 578 740 490 011 332 496 499
793 239 097

3

322 369 671 545 669 721 619 626 649 426 598
745 740 595 767 328 466 734 044 989 631 201
254 584 219 500 876 347 072 338 295 424 780
524 769 075 937 959 814 583 415 363 039 550
276 581 835 795 787 071

4

879 049 871 254 114 450 838 189 112 385 105
029 925 375 319 202 410 980 780 309 604 442
020 733 684 061 654 100 224 207 433 070 101
367 592 934 678 232 294 938 296 19 247 928

5

978 457 197 814 651 250 902 388 060 027 991
453 926 934 092 672 210 821 537 954 657 448
536 387 186 737 434 839 897 989 203 458 846
682 924 851 795 823 881 959 710 748 691 895

6

628 817 518 474 355 755 256 948 517 760 714
970 786 635 052 670 482 546 598 269 172 065
182 632 682 301 983 504 614 389 186 050 488
754 809

7

535 107 982 061 952 453 465 240 110 568 492
961 099 179 699 571 510 398 739 402 193 386
423 531 380 783 521 466 062 721 450 095 929
629 622 413 667 412 436 131 082 988 469 651

8

845 991 673 261 080 557 337 351 231 979 307
421 879 054 896 169 701 917 296 835 676 842
677 705 275 994 039 73 691 362 124 208 422
493 753 577 606 460 974 168 967 572 790

9

120 732 012 837 066 985 130 843 043 140 562
785 219 430 313 049 468 445 615 353 931 765
919 352 494 714 525 845 801 472 594 897 023
164 779 340 300

10

800 146 642 919 260 670 562 740 010 514 200
078 225 129 498 110 890 173 584 650 170 847
620 149 293 082 709 975 223 352 476 466 254
244 608 374 131 127 998 397

11

848 043 220 929 295 751 604 081 056 289 312
498 180 086 695 101 791 515 425 846 305 834
566 000 300 439 207 549 409 875 620 066 469
794 800

12

532 923 684 120 165 032 752 329 047 195 070
963 402 110 355 728 374 445 587 042 392 401
64 316 430 910 799 328 517 303 490 214 807
360 486 872 621 044 943 135 676 022 955 149
257 808

13

514 072 767 181 839 631 494 689 890 124 155
796 073 024 114 612 437 536 822 170 856 670
222 148 645 973 037 659 252 801 272 906 890
638 982 005 962 477 558 011 012 705 032 857

14

169 065 991 006 887 305 620 706 042 008 135
331 399 604 584 835 968 544 918 549 013 432
122 252 787 817 232 565 958 580 780 381 600
634 428 375 131 127 069 739 328 508 679

15

352 656 875 668 846 859 803 163 840 314 396
243 477 815 153 342 203 694 263 644 145 201
075 064 585 658 560 771 057 410 905 166 661

16

007 162 468 004 186 185 611 844 889 150 313
125 344 734 935 052 834 722 117 555 318 401
229 514 576 213 157 537 962 308 205 114 542
649 506 097

17

038 944 846 124 367 592 769 219 357 556 191
806 601 235 79 573 305 476 097 146 876 610
804 947 636 483 528 863 318 187 126 589 819
304 47 950 755 532 511 900 994 119 506 074

PERIODISMO

REVISTA DEL CIRCULO MEDICO ARGENTINO Y CENTRO ESTUDIANTES DE MEDICINA.

Apareció el número 172 de esta Revista, correspondiente al mes de diciembre último, con el siguiente sumario:

I P. Chavigny: La psiquiatría en el ejército; II Homero H. P. Soldano: Imbecilidad y delincuencia; III Domingo S. Cavia: La impotencia y el error en la persona en el matrimonio, Estudio médico-legal y réplica al dictamen fiscal del Dr. Ernesto Quesada en un juicio sobre nulidad del matrimonio; IV Hernani Mandolini: El genio y la especie; V Alfredo P. Gianglobbe: Anomalías anatómicas, Anomalía del músculo digástrico; VI Sociedales Médicas: Asociación Médica Argentina Buenos Aires, Sociedad Argentina de Pediatría, Academia de Ciencias, París, Academia de Medicina, Sociedad de Biología, Sociedad Médica de los Hospitales; VII Revista de Revistas: Diferenciación práctica del B. de Eberth, Paratífico A y paratífico B por un solo medio gelo-glucoplomo. Temor de anafilaxia. Tétano mortal. Cura solar de los heridos de guerra. Tratamiento de la blenorragia aguda y crónica por el yodo coloidal. Reacción de Moriz-Weiss para el pronóstico de la tuberculosis; VIII Bibliografía: Accidentes del trabajo. Estudio para su legislación en Bolivia. Croup, Su tratamiento. Investigaciones Anatomo-Quirúrgicas. Folletos y libros recibidos; IX Vida Universitaria: Demostración al prof. A. H. Roffo. La vida intelectual del centro, Cursos y conferencias de Terapéutica general (Dr. J. Moreno), de Clínica obstétrica (Dr. J. C. Risso Domínguez), de Primeros auxilios y Cirugía de urgencia (Dr. H. Tambeuschlag), de Semiología nerviosa (Dr. A. Vitón), de Enfermedades del estómago (Dr. T. Martini), de Microscopía clínica (Dr. M. V. Quinteros), de Semiología del aparato respiratorio (Dr. A. Raimondi), Anatomía de los órganos de los sentidos (Dr. D. Massa). Curso de francés y alemán (profesores Legrand y Vilmein). Curso práctico de pediatría primera infancia. Profilaxia moral. De nuestro canje. Balance. Actas.

"LA ABEJA DE ORO"

Hemos recibido el número primero de "La Abeja de Oro", publicación semanal enciclopédica de Rosario, que vió la luz el 29 de enero.

Esta nueva revista sale a la palestra iniciando un programa literario musical digno del mayor elogio.

WHISKY
BUCHANAN

Automóviles y carruajes para paseo
SERVICIOS FUNEBRES
IRIBARNE & Cía.
Casa central: TACUARI 344
TELÉFONOS: U. Telef. 446 y 1513, Libertad—Coop. 652, Central
NO CONFUNDIR

AVISOS FUNEBRES

MISAS Y FUNERALES

FLORENTINO CAMPOS. — (q. e. p. d.) — Falleció el 3 de enero de 1916. — El Comité Central de la U. C. Radical de La Plata, invita a sus correligionarios a asistir al funeral que en sufragio de su alma se celebrará en el templo parroquial de San Ponciano, el día miércoles 9 del corriente a las 9.30 a. m. Unica invitación. 2 p.

FLORENTINO CAMPOS. — (q. e. p. d.) — Falleció el 3 de enero de 1916. — Su esposa Rosa F. de Campos, sus hijos, Carlos, María, Carmen C. de Rogatis y María Ester, su nieta Carmen Florentina, su hijo político José A. Rogatis, sus hermanos Carmen, Enrique y Mercedes, sus tías Encarnación Miller de Matteir, Carmen y Victoria Miller, sobrinos, primos y demás deudos, ruegan a sus relaciones quieran asistir al funeral que por el eterno descanso de su alma, se rezarán en el templo parroquial de San Ponciano, el día 9 del corriente a las 9.30 a. m. Favor que agradecerán. — Unica invitación. 2 p.

DEPORTES

FOOTBALL

INFORMACION GENERAL

Desde la fecha hasta el da 27 del corriente estarán abiertas las inscripciones para los concursos de la temporada de 1916. Las solicitudes de informes y recepción de afiliaciones son atendidas los días martes y jueves en la secretaría Rivadavia 1255, escritorio 213, de 8.30 a 10 p. m.

Puede ser inscripto todo club o team por empleados de un mismo establecimiento o casa comercial, bancaria o industrial, y el importe de la inscripción es de $ 15 por cada team y en cada concurso.

Los campeonatos a disputarse en la presente temporada son los siguientes: primera división, campeonato y copa de Honor; segunda división, campeonato y copa Estímulo; tercera división, campeonato.

Se recuerda a los clubs que al solicitar su inscripción deberán hacer las indicaciones que determinan los artículos 5 y 12 del estatuto.

Los clubs que han pedido afiliación son numerosos, por lo que se asegura una temporada activa. Se cuentan, entre otros los siguientes: C. A. Sansinena, Dreyfus F. C., C. A. Bunge y Born, C. A. Fábrica Argentina de Alpargatas, C. A. Molinos Río de la Plata, Schenone F. C., Droguería Alemana F. C., Heinlein Hirschberg, Banco Holandés, Harrods Lda., Feretería Francesa, Compañía de Gas, C. A. T. E., Aslmorth Ltd., Establecimientos Gratry, Weil Sport Club, tienda San Juan.

Por falta de número no pudieron reunirse los señores miembros del consejo superior de la Asociación Argentina de Football. Para esta noche has sido citados nuevamente, debiendo tratar varios pedidos de reconsideración, apelación y conmutación de penas. Hay también varios pases a tratar.

Los comentarios surgidos por la deserción de Polimeni del C. A. Porteño, han sido variados. La gerencia de la Asociación Argentina de Football nos informa que este footballer había pasado una nota, en la que manifestaba que había renunciado de socio y jugador del club atlético Argentino de Quilmes, y que en la temporada actual prestaría su concurso al club atlético Porteño. No obstante esta manifestación, el consejo superior resolvió enviar una nota a Argentino de Quilmes, en la que se le pedía su ratificación, nota que fué contestada en sentido favorable.

La última nota enviada por Polimeni a la Asociación, expresa su deseo de dejar sin efecto la manifestación de la anterior en el sentido de no actuar en el equipo de Porteño, agregando además que había renunciado también de este club.

Por su parte, el club Porteño nos comunica que dicho jugador ha firmado la ficha respectiva por el club y que de la renuncia a que se alude en aquella nota, no tiene conocimiento.

Es un asunto algo complicado que se le presenta al consejo superior.

El jueves próximo se realizará en el teatro Battaglia un festival a beneficio del Club Sportivo del Norte (ex Libertarios Unidos), en cuyo programa figura una interesante conferencia deportiva que pronunciará el señor Alfredo Pordelanne, en la que tratará el deporte bajo una faz uniforme.

El señor Pordelanne, conocedor de nuestro ambiente deportivo, ha de obtener seguramente un merecido triunfo.

Han dado comienzo los arreglos del nuevo field situado en el Parque Centenario, recientemente adquirido por el club atlético Estudiantil Porteño.

VARIAS

C. A. RETIRO

Esta nueva institución atlética ha elegido la siguiente comisión directiva:

Presidente, Nicolás Garguello; secretario, Eduardo C. Ansedes; prosecretario, Miguel Barbera; tesorero, Enrique Garibaldi; revisor de cuentas, J. Escoutelup; vocales: Cándido Gumilla, Federico Orlandi, Luis Picardi y José Rodríguez.

C. A. LIBERAL

En la asamblea realizada el sábado anterior por los socios de este club fué elegida la siguiente comisión directiva:

Presidente, José D. Blanco; vice, Orlando Rey; secretario, Samuel Destéfano; tesorero, Alberto Semería; capitán, José Laraia; sub, Antonio Moscarelli; revisor de cuentas: Arturo Blasco.

CLUB A. INDEPENDENCIA

La distribución de cargos de la comisión directiva de este club realizada en la semana pasada, dió el siguiente resultado:

Presidente, Domingo Magunacelaya; vice, L. Olivera; secretario, J. Otero; tesorero, J. Bauzá; y los señores S. Baleirón, J. Suárez, E. Alvarez, E. Munilla y R. Isuibejerez, vocales.

ASOCIACION DEPORTIVA ARGENTINA

Prosíguese hasta el día 10 del corriente el recibo de inscripciones de los equipos de 6 jugadores que deseen intervenir en el campeonato reducido eliminatorio que se realizará como número del programa del gran meeting deportivo internacional a efectuarse el domingo 20 del actual en el amplio stadium de Palermo.

Se les ruega a los clubs remitan sus afiliaciones antes de la fecha arriba mencionada, a fin de evitar trastornos y entrar en el sorteo de 10 equipos solamente, según última resolución.

Festival cinematográfico. — Promete alcanzar un gran brillo la velada cinematográfica y artística que organiza esta entidad para mediados del corriente mes, en el cinema Buenos Aires, Rioja 452.

Por pedidos de reglamentos, afiliaciones y demás, a la secretaría provisoria, Bolívar 962, de 8 a 10 de la noche.

Deportes varios

CICLISMO

CLUB CICLISTAS UNIDOS

El próximo domingo realizarán los socios de este club una excursión a Olivos, donde será servido un almuerzo en el recreo "Palermo Chico".

Dicha institución solicita a los asociados que deseen participar, lo comuniquen previamente a la secretaría social, la que ha sido trasladada a la calle Corrientes número 965.

Esta misma institución ha presentado a la Federación Ciclista Argentina el programa de las pruebas ciclistas que ha de llevar a cabo en la presente temporada, el que ha sido aceptado, constando en él las siguientes carreras: Para el mes de marzo, circuito Buenos Aires-Plaza del Congreso, por Rivadavia, pasando por Morón, Hurlingham, Campo de Mayo y llegada a Núñez, libre para las tres categorías.

Abril: Carrera de resistencia Núñez-Vicente López-San Martín-San Fernando-Núñez, tres categorías.

Mayo: Campeonato social de resistencia Recoleta-Tigre-Núñez-San Fernando-Núñez-San Fernando-Núñez.

Junio: Carrera del kilómetro, por tiempo. Libre para amateurs de toda categoría.

Julio: Campeonato social de velocidad, 1.000 metros.

Agosto: Cross Country Ciclo-Pedestre, para amateurs de toda categoría.

La C. D. designará en su próxima reunión los corredores amateurs que han de representar al club en la carrera internacional que se celebrará el domingo 27 del actual, en la ciudad de Montevideo, sobre el trayecto Colón-Canelones-Colón, con un recorrido aproximado de 70 kilómetros En esta importante prueba intervendrán todos los corredores afiliados a la Federación Ciclista Argentina y Federación Deportiva Uruguaya.

VELOZ CLUB ARGENTINO

El 20 del corriente será disputada la carrera Congreso-Rodríguez-Liniers, organizada por este club.

A las cuatro de la mañana de ese día será dada la señal de partida en la Plaza del Congreso, no pudiendo los corredores adelantarse al auto oficial, sino después de Floresta (largada oficial). Se seguirá por Rivadavia hasta Rodríguez (control a firma), siendo el regreso por el mismo camino hasta Liniers, punto terminal de la prueba.

Esta carrera es para profesionales y amateurs de primera y segunda categoría.

Las inscripciones se reciben desde la fecha en la secretaría, Montevido 775.

CRICKET

ASOCIACION DE CRICKET

El comté de la asocacón argentina de cricket se reunirá en el curso de esta semana a fin de decidir sobre la conveniencia de organizar un match de exhibición durante las vacaciones de carnaval.

El importe de las entradas pasaría a engrosar el fondo de guerra.

PEDESTRISMO

CLUB PEDESTRE ARGENTINO

Habiendo sido postergado para el día 20 del corriente el festival atlético que tenía organizado el club de Gimnasia y Esgrima de Lomas de Zamora, la comisión directiva del Club Pedestre Argentino que tiene a su cargo la organización del programa atlético, ha resuelto prorrogar hasta el 17 del corriente, a las 10 p. m., el cierre de inscripciones para los siguientes concursos:

1. Carrera de 100 metros.
2. Marcha de 1600 metros.
3. Carrera de 400 metros.
4. Carrera de postas, 1200 metros equipo de tres corredores (reservada para militares).
5. Carrera de 100 metros para menores de 18 años.
6. Arrojar la bala.
7. Carrera de postas, 1200 metros, para equipo de tres corredores.
8. Salto en alto.
9. Carrera de 3000 metros.
10. Salto en largo.
11. Carrera de 1600 metros para militares.
12. Patear el football.

Las inscripciones pueden hacerse personalmente o por correo remitiendo el importe a la secretaría del Club Pedestre Argentino, calle General Urquiza 2113, habiendo sido fijadas para las pruebas números 1, 2, 3, 5, 6, 8, 10 y 12, en un peso moneda nacional; para la prueba número 7, cinco pesos y para la número 9 dos pesos.

Las pruebas reservadas para militares son gratis; éstos podrán usar el uniforme de sport, es decir, pantalón corto hasta la rodilla y camiseta, donde llevarán la insignia del cuerpo a que pertenezcan.

MOTOCICLISMO

CLUB MOTOCICLISTA NACIONAL

A las 9 p. m. en el local del club se procederá el jueves próximo a la entrega de premios a los vencedores de las carreras efectuadas en el stadium de Palermo. Copa Argentina y Turista Primaveral de 1915.

TIRO

CLUB INTERNACIONAL DE CAZADORES

Continuó el domingo en el stand que este club posee en Rivadavia, el campeonato de tiro a la paloma.

El premio "Campeón" correspondió al señor E. Tolomei.

Las pollas tiradas durante el día dieron el siguiente resultado:

1a. y 2a., V. Fogli; 3a., T. Serantes y J. A. Sanguinetti; 4o., V. Fogli; 5a., T. Serantes y J. Badano; 6a., J. Carmelich; 7a., V. Fogli; 9a., y 10a., J. Badano.

CENTROS RECREATIVOS

Centro Loco y su cría. — Esta sociedad humorística ha formado un centro de cocoliches que tomará parte en las próximas fiestas de Carnaval, para lo cual se ensayan diversos números que obtendrán, a no dudarlo, mucho éxito.

Fray Mocho. — Se prosiguen con mucho entusiasmo los trabajos para la gran velada artística y baile familiar que esta prestigiosa asociación ha preparado en honor del cuerpo de redacción y administración del semanario "Fray Mocho".

En el programa que con ese motivo se ha preparado, figuran varios números muy interesantes que han despertado mucha expectativa entre las personas allegadas al centro.

Es de esperarse un completo éxito de la fiesta dadas las simpatías y el prestigio de que goza esta sociedad que tantos aplausos ha conquistado.

El Rosal. — El sábado próximo, a las 8 y 45 p. m., tendrá lugar en la Colonia Italiana, Paraná 555, la gran función y baile familiar que este centro recreativo ha preparado y que promete estar muy concurrida.

Círculo Paraná. — Ha despertado mucho interés el pic-nic que este círculo realizará el próximo domingo en el Recreo Bignone, de Olivos F. C. C. A.

Muchas son las personas que han retirado las entradas de la secretaría social, lo que permite asegurar un completo éxito a la iniciativa de la comisión directiva.

ESPECTACULOS

TEATROS

SAN MARTIN. — ESMERALDA 257. — Compañía argentina de ópera. La primera formada a base de elementos nacionales). — Maestros directores y concertadores: Cav. Armando Galleani y Francisco Rando. — Hoy, debuto de la Sta. Rosita Tasso y del barítono Francisco Izal, con la ópera FAUST.— Platea, 2.50 $.

COMEDIA. — C. PELLEGRINI 248. — Compañía de zarzuela dirigida por Miguel Lamas. — Hoy: a las 6 p. m.: LA CASA DE QUIROS y bailes por La Malagueñita. — A las 8.45: ALMA DE DIOS, LA CASA DE QUIROS, S. M. EL CUPON. — Platea, 1 $ por sección.

Mañana estreno de la opereta: LA CORTE DE FARAON.

APOLO. — CORRIENTES 1386. — COMPAÑIA DE zarzuela española. — Director, Eliseo San Juan. Primeros actores: Manuel Montero y Rafael Gallego. —En la presente semana, debuto. — Platea, 0.60 $ por sección.

MARCONI. — RIVADAVIA 2330. — COMPAÑIA española de operetas y zarzuelas Aida Arce. — Maestros directores: Samuel Arce y Carlos Pibernat. — Hoy, estreno de la opereta en tres actos LA SEÑORITA TRALALA. — Platea, 1.50 $.

NACIONAL — CORRIENTES 960. — COMPAÑIA de variedades, cinematógrafo y grandes atracciones. — Todos los días función vermouth a las 6 p. m., tomando parte toda la compañía. — Platea, 0.40 $. — De noche: Biógrafo y números de variedades. —Platea, 0.30 $ por sección.

AVENIDA. — AVENIDA DE MAYO 1222. — COMPAÑIA de zarzuela española, bajo la dirección de Manuel F. Palomero, primer actor Miguel Ligero.— Maestro director de orquesta, Felipe Torres — Hoy EL BANDERIN DE LA 4a., estreno DON FELIX DEL MAMPORRO, LA EUROPEA. — Platea, 0.70 $ por sección.

NUEVO — CORRIENTES 1528. — COMPAÑIA cómica nacional y de variedades. Primer actor cómico, Enrique Muiño. Primera actriz de carácter, Aurelia Ferrer. — Maestro director de orquesta, Antonio Lozzi. — Espectáculo por secciones. — Hoy: Festival Pro-Cincioni: LA NOVIA MODELO, EL PESCADOR, ¿SEDA O ALGODON, EL CHALAN, JACINTA. Números de variedades, cantos, bailes, monólogos. — Platea, 2.50 $.

MAYO. — AVENIDA DE MAYO Y LIMA. — COMPAÑIA de variedades. Espectáculo por secciones, especial para familias. — Hoy dos funciones. — Tarde y noche: Variado programa, tomando parte todos los artistas. — Platea: tarde, sección sencilla, 0.20; doble, 0.30. Noche: sección sencilla, 0.30 $; doble, 0.40 $.

BUENOS AIRES. — CANGALLO 1043. — ESPECTÁCULO de biógrafo y variedades, con los artistas Antonia Costa, Richiardi, Duarte, Mirko, The Stewens, Los Stelles, The Rukolina. Siete secciones diarias. — Hoy: Variado programa con interesantes novedades. — Platea: tarde, 0.10 $; noche, 0.20 $ por sección.

BATTAGLIA. — (ANTES NACIONAL NORTE). — Santa Fe 1870. — Compañía cómica-dramática nacional dirigida por el primer actor José Gómez, en la que figura la primera actriz característica Herminia Mancini, Primera actriz, Matilde Rivera. — Hoy: LAS DE SARRASQUETA, JACINTA. — Platea, 1 $.

VARIEDADES. — PLAZA CONSTITUCION. — Compañía criolla de atracciones y variedades Reynaldi-Bebecito. — Hoy: Variado programa. El drama EL MATACO. — Platea, 1 $.

VARIEDADES Y CIRCOS

ROYAL THEATRE. — CORRIENTES 839. — GRAN compañía nacional de revista y operetas. — Hoy: A PESO EL CUBIERTO, ALI-BENJUI, LA HORA DEL VICIO. — Platea, 1 $.

PARQUE JAPONES. — CALLAO Y PASEO DE Julio. — Diversiones al aire libre. Teatro Romano. Atracciones mecánicas, Ferrocarril escénico, El Bobby, Water-Chute, Las Olas, Rueda gigante, Canal misterioso, Aeroplano, Exhibición de indios, Los Himalayas, Bandas de música. Domingos y días feriados, tarde y noche, fuegos artificiales. — Entrada días hábiles, tarde, una persona mayor con cuatro niños, 1 $. — Noche y domingos, tarde 1 $. Niños 0.30 $.

CIRCO ANSELMI. — LAVALLE Y LARREA. — Compañía acrobática y de dramas nacionales. — Próximamente debuto de la nueva compañía.

SKATING RINK L'AIGLON — FLORIDA 146. — Patinaje sobre ruedas. Tres secciones diarias, mañana, tarde y noche. Gran banda Sesso.

FRONTON BUENOS AIRES, CORDOBA 1130. — Hoy a las 9.15 p. m., dos partidos de pelota a cesta. El primero a 30 tantos, entre Abando y Ugarte, contra Arnedillo y Americano. El segundo a 40 tantos, entre los hermanos Erdoza contra Marquinés, Martín y Eguía.

CINEMATOGRAFOS

PALACE THEATRE. — CORRIENTES 757. — Hoy función tarde y noche: Que amable es Luciano, El buen doctor.

SELECT. — SUIPACHA 482. — HOY FUNCION tarde y noche: Fantasma, lo que va de ayer a hoy.

EMPIRE THEATRE. — CORRIENTES Y MAIPU. — Hoy función tarde y noche: El diamante rojo, El documento de rapto.

CINE OPERA. — CORRIENTES 848. — HOY FUNCION tarde y noche: Variado programa con estrenos.

SPLENDID THEATRE. — SANTA FE 1848. — HOY función tarde y noche: Los horrores de la guerra.

LAVALLE. — LAVALLE 921. — HOY FUNCION tarde y noche: Variado programa con estrenos.

ELECTRIC PALACE. — LAVALLE 836. — HOY función tarde y noche: El gentil hombre ladrón.

PETIT PALACE. — LIBERTAD 976. — HOY FUNCION tarde y noche: Variado programa con estrenos.

SMART PALACE. — CORRIENTES 1279-1283. — Hoy función tarde y noche: Carlitos bajo la lluvia, Orgullo de raza.

IMPERIAL — CANGALLO Y ESMERALDA. — Hoy: Los horrores de la guerra.

EXCELSIOR. — CORRENTES 3235. — HOY FUNCION tarde y noche: Variado programa con estrenos.

CRISTAL PALACE. — CORRIENTES 1550. — HOY función tarde y noche: El diamante azul, Pollido y las zebras.

MIGNON PALACE. — JURAMENTO 2433. — HOY función tarde y noche con variado programa y estrenos.

THE AMERICAN PALACE. — CORDOBA Y CALLAO. — Hoy función tarde y noche: La aureola de gloria.

BIJOU SALON. — PUEYRREDON 965. — HOY función tarde y noche: La mano que acusa.

DON JUAN DE GARAY. — GARAY 2467. — HOY función tarde y noche: El amor muerto.

DE LAS FAMILIAS. — CABILDO Y F. LACROZE. Hoy función tarde y noche: Variado programa. — El jueves 10: Los Miserables, en 22 partes.

ESLAVA. — SUIPACHA 464. — HOY FUNCION tarde y noche: El misterio del mar.

PETIT COLON. — CORDOBA 2930. — HOY FUNCION tarde y noche: Variado programa con estrenos.

CINE SALON PARIS. — IRIGOYEN 1374. — ESPECTÁCULOS escogidos para familias. — Todos los días grandes estrenos.

GRAN SALON ALMAGRO. — RIVADAVIA 3880.— Hoy función tarde y noche: Variado programa

LICITACIONES

DIRECCION GENERAL DE IRRIGACION

Llámase a licitación pública hasta el día 3 de Abril de 1916, a las 2 y 30 p. m., para la provisión de un puente metálico de 135 metros de longitud, en 9 tramos. Las bases y condiciones de licitación y juego de planos se obtendrán en la Oficina de Compras de la Dirección General de Irrigación, calle Belgrano 124, 1er. piso.

Buenos Aires, Enero 4 de 1916. — Julio Mal[illegible], secretario. 136 v. 3 Abril.

Intendencia Municipal de la Capital

CEMENTERIO DEL NORTE

Cítase a los dueños del sepulcro conocido por de don Valentín Durand, y a los de la sepultura 3a., del núm. 76, sección San Antonio, del cementerio del Norte, para que dentro del plazo de 30 días, a contar de la primera publicación de este aviso, concurran a la dirección general de Cementerios, a fin de convenir la forma de dar ubicación a sus respectivas propiedades.—Buenos Aires, Enero 5 de 1916.—El secretario.

145-v.8 Feb.

Intendencia Municipal de la Capital

Llámase a licitación para la provisión de artículos de talabartería durante el 1er semestre del año en curso. Tendrá lugar el día 7 de febrero próximo, a la 1.30 p. m. El pliego de condiciones puede consultarse en la Oficina de Licitaciones. — Buenos Aires, Enero 29 de 1916.

274-v-7 feb.

Intendencia Municipal de la Capital

Llámase a licitación pública para el día 18 del corriente, a las 2.30 p. m., para la provisión de instrumentos y aparatos de cirugía, con destino al hospital Alvear.

El pliego de condiciones puede consultarse en la oficina de licitaciones de la Intendencia Municipal (avenida de Mayo y Bolívar, primer piso), por el expediente 31.099 L 1916.—Febrero 4 de 1916. — El Secretario.

282-v.18 Feb.

OBRAS SANITARIAS DE LA NACION

Se llama a licitación para la provisión de (6.000) seis mil toneladas métricas de leña de quebracho colorado, campana, con destino a las maquinarias de la Capital federal, de acuerdo en un todo con el pliego de condiciones que los interesados pueden consultar en la Dirección Técnica, Charcas 1840, todos los días hábiles de 1 a 5 p. m.

Las propuestas deberán presentarse en la secretaría del directorio de las Obras Sanitarias de la Nación, calle Charcas 1840, y serán abiertas el 28 de febrero próximo, a las 3 p. m. en presencia de los interesados que concurran al acto. — Buenos Aires, 28 de Enero de 1916. — **José I. Goñi**, secretario. — 242 v febrero 9.

Ministerio de Obras Públicas

DIRECCION GENERAL DE OBRAS HIDRAULICAS

Llámase a licitación privada hasta el 16 de febrero, a las 4 p. m., para la descarga de 20.000 toneladas métricas de carbón de Cardiff, conducidas por vapores que atracarán al muelle del depósito central de la Dirección General de Obras Hidráulicas, en el Riachuelo.

Los interesados podrán obtener gratis el pliego de condiciones y demás documentos respectivos en la Inspección General de máquinas y materiales, casa de gobierno, tercer piso.

Las propuestas formuladas en un sello de $ 5.00 m n., se presentarán en la Dirección General de Obras Hidráulicas, donde serán abiertas en presencia de los interesados, el día y hora indicados. — Buenos Aires, febrero 2 de 1916.

264—v. 16 feb.

Ministerio de Obras Públicas

DIRECCION GENERAL DE OBRAS HIDRAULICAS

Llámase a licitación privada hasta el día 16 de febrero, a las 3 p. m., para el suministro de 20.000 toneladas métricas de carbón, tipo "Cardiff", de acuerdo en un todo con el pliego de condiciones que los interesados podrán obtener en la Inspección General de máquinas y materiales, casa de gobierno, tercer piso.

Las propuestas formuladas en el sellado de Ley, deberán presentarse en la Dirección General de Obras Hidráulicas, casa de gobierno, donde serán abiertas el día y hora indicados, en presencia de los interesados que concurran. — Buenos Aires, febrero 2 de 1916.

265—v. 16 feb.

Folletín de LA EPOCA (1)

EL CUENTO INCONCLUSO

El escenario es el restaurant Caro; su decoración son las mesas, el "sine qua non" con sus lamparillas de pantallas coloradas, uno que otro mozo y el olor consabido de comidas del tiempo pasado.

Los protagonistas: una niña muy agraciada en traje "tailleur" y un caballero de aspecto agradable, correctamente vestido en traje de diario.

La concurrencia consistía en otras personas, venidas, como los protagonistas, para desempeñar la función prosaica, pero imprescindible, de comer.

El caballero no se preocupa en lo más mínimo de los presentes, mismo de la niña de ojos grises inteligentes, sino para sorprenderse de que ese hubiese tenido el atrevimiento de sentarse en la mesa de él, habiendo otras disponibles.

Recién al servirse el pescado se inicia la pieza; la niña se dirige con recato al caballero, nombrándolo:

—Señor Roscoe — dijo — temo que yo le haya ofendido.

—¿Cómo? Pensándolo bien, creo que no. ¿Pero está usted muy segura que yo me llamo Roscoe?

—Por supuesto — dijo ella sonriendo. — Señor Pablo Roscoe. ¿No recuerda usted esa aventura en Noruega unos años hace, cuando salvó usted a mi familia y a mi, después del alud? La acción más valerosa que haya visto. Y tan modestamente que se portó usted, creo que desapareció antes de que le pudiéramos dar las gracias.

—¡Qué grato suena! — murmuró Roscoe — quiero decir, halaga mucho a la vanidad de uno. No es mi deseo hacer "pose", pero me había olvidado de ello. Para decirle la verdad, yo no sabía quién era yo hasta que usted me nombró. ¿Será cierto que me llame Roscoe?

La niña miró extrañada. En los ojos de su compañero no había asomo de sonrisa.

—¿Por qué dice una cosa tan rara? — pregunta ella, ofreciéndole su tarjeta, que rezaba: Señorita Lucía Lucas, del diario "El Teléfono".

—¡Muchísimas gracias! Es la primera vez que he conocido a una dama periodista. Me gusta y creo que le puedo confiar algo. Si no, voy a perder el juicio. Figúrese usted. Hace tres días me senté en un banco en el parque para descansar un rato. No sé si me dormí o que, pero al recobrar el conocimiento, yo había perdido la conciencia de mi identidad. Con la misma ropa de ahora, un poco de dinero, mi reloj en el bolsillo y en la tarjetera unos pedazos de cartulina con el nombre: Pablo Roscoe, pero sin dirección, una fatal omisión; pues estoy solo en Londres, sin idea de quién soy, de dónde vivo, ni de dónde vengo. Hasta el nombre que llevo no sé si es mío. Colijo que me ha sucedido algún percance porque tengo una herida bajo el cuello y me duele bastante la cabeza.

—Pero, ¿y la policía? — dijo la señorita Lucas.

—¡Ah! es el hecho que me preocupa, porque la policía me busca, más no sé por qué, ni lo que he hecho yo. No he denunciado lo sucedido, pues no me robaron, ni he sentido miedo o nerviosidad, aunque hubiera perdido la memoria. No recuerdo nada de lo que pasó antes. Como tenía dinero, pude ir al hotel a dormir. A la mañana siguiente no había recobrado la memoria, aunque me sintiera bien. Al leer los diarios, vi una notificación del Departamento de Policía, ofreciendo una recompensa al que diera informes sobre un tal Roscoe prófugo. Era bastante para alarmarme, aunque no supiese lo que yo había hecho. ¿Lo sabe usted?

—Robo con violencia, decía la proclama.

—¿Será cierto? — preguntó Roscoe, azorado. — Entonces soy loco y debo ir al manicomio. ¡Qué valor el suyo de conversar conmigo!

—Como periodista me interesa sobremanera y lo que me ha contado me sirve de material en el asunto apasionante de la desaparición de Pablo Roscoe.

—¡Oh! — exclama éste, con tono de protesta.

—Pero, ¿no ve que por el momento usted es un "caso? Ha habido un robo con violencia, ha desaparecido usted y le busca la policía. Yo no sospechaba que el Roscoe que yo conocía pudiese ser la misma persona. Pero una vez que usted hablara, y notando que se había afeitado el bigote, ya no tuve dudas.

—Tiene Vd. razón, hice mal en quitarme el bigote, pero no he hecho nada para ocultarme, como Vd. ve. Será porque no me ha descubierto la policía. Y siempre había el peligro de dar con un conocido, como Vd., por ejemplo.

—Es un caso notable — observó Lucía con entusiasmo profesional. Hablo, naturalmente como periodista; como mujer, le tengo compasión, y adivino que hay un error que se explicaría fácilmente si Vd. tuviera otros comprobantes que las tarjetas suyas.

—¡Es cierto! — exclamó Roscoe. Hay un telegrama que no me explico, aunque cuando lo he recibido, me parecía bastante inteligible. Puede que Vd. saque algo en claro.

Y Roscoe alisó un telegrama estrujado que extrajo del bolsillo. Tenía el sello de Bomimgham y la dirección antigua de Roscoe, ignorada por éste.

Rezaba el telegrama:

"Arregle entrevista con vendedor. Traiga la mercadería sin falta. Iré al tren. — Walter".

—Ahora, ¿qué le parece ésto? ¿Quién es Walter? y ¿por qué quiere que yo vaya a Bomimgham? ¿Habrá ido al tren? ¿Será él que dió aviso a la policía? De cómo yo recibí este telegrama no sé absolutamente nada. Y otra cosa más, en uno de los bolsillos de mi saco, hay un pedacito de plato roto. ¿De dónde lo tengo?

Los ojos de Lucía brillaron con interés.

—Espero que no habrá tirado Vd. ese pedacito, dijo, inclinándose hacia Roscoe. Este sacó del bolsillo un resto de plato de porcelana fina de color verde manzana.

—¿Entiende Vd. de esas cosas? — preguntó a la señorita. Me parece porcelana antigua, de la China.

—Yo no entiendo nada, concedió Lucía. Pero, en cambio, ¿quiere Vd. contestar una pregunta mía? ¿Conoce usted a un señor Peter Mallison?

—Sí y no. Cuando usted le nombró, algo como un centelleo de luz pasó por mi mente, pero ya está todo oscuro otra vez. Como ya le dije, no recuerdo nada anterior al momento en que desperté en el parque. ¿Qué relación puede haber entre ese pedacito de porcelana y la causa de mi infortunio? Explíquemelo usted, ya que algo sabe.

—Entonces, se lo contaré, dijo Lucía.

—El lunes a las 8 p. m., fué usted a visitar al señor Peter Mallison, quien reside en Kensington en una gran casa de departamentos. Este señor es un famoso coleccionista de obras de arte y de numismática. Entre sus tesoros, poseía un plato que faltaba a otra colección, cuyo dueño le ofrecía un precio fabuloso para que se lo cediera. El lunes por la tarde, el señor Mallison recibió la visita de un titulado Pablo Roscoe, interesado en la compra del plato, quien venía llamado por carta. La carta fué encontrada por la autoridad en el departamento del señor Mallison, siendo éste hallado contuso y sin conocimiento y en este estado siguió hasta ahora.

—¡Ah! exclamó Roscoe — comprendo ahora por qué me busca la policía.

—En efecto, contesta Lucía, encontróse su carta y los fragmentos del plato histórico, menos el que está aquí sobre la mesa. Pero también faltan las monedas de oro de la colección Mallison, y hasta ahora no han sido halladas. Algún reporter avispado descubrió la historia del plato verde manzana y la detalló. Era un cuento lindo e interesante, que apeló fuertemente a la imaginación del pueblo. Por eso, todos hablan de Pablo Roscoe y éste anda por Londres ignorante del hecho que es un prófugo.

—No puede ser lo que se cree, exclamó Roscoe. No es creíble que yo haya golpeado al señor Mallison para escaparme con su colección numismática. Y siendo así ¿por qué habría yo olvidado justamente lo que fuí a buscar? Y la herida que tengo en la cabeza ¿quién me la infirió? Usted sabe tanto del asunto que debe poder decirme.

(Concluirá).

MUNDO COMERCIAL

EXTERIOR

TRIGO

NUEVA YORK, febrero 8. — Trigo colorado americano, entrega en mayo (por bushel en centavos oro americano), apertura de hoy: 135 7|8. Clausura anterior: 135 1|2.

CHICAGO, febrero 8. — Trigo colorado, americano, entrega en mayo (precio por bushel en centavos oro americano), apertura de hoy: 128 1|4. Clausura anterior: 127 7|8.
Trigo para julio, apertura de hoy: 120 7|8. Clausura anterior: 120 7|8.
Mercado sostenido.

LIVERPOOL, febrero 8. — Trigo colorado americano, entrega febrero-marzo (precio por quarter en chelines), 61|7 1|2. Clausura anterior: 62|3.

MAIZ

CHICAGO, febrero 8. — Maíz mixto americano, para el mes de mayo (precio por bushel en centavos oro americano), apertura de hoy: 76 1|8. Clausura anterior: 75 7|8.

LIVERPOOL, febrero 8. — Maíz del Río de la Plata, entrega en febrero-marzo (precio por quarter en chelines), 49|3. Clausura anterior: 49|3.

LINO

HULL, febrero 8. — Lino, entrega en febrero-marzo (precio por quarter de 416 libras, en chelines). 75|6. Clausura anterior: 75|6.

CALCUTA, febrero 8. — Lino, entrega en febrero-marzo (precio por quarter de 410 libras en chelines), 82|6. Clausura anterior: 82|3.

DULUTH, febrero 8. — Lino, entrega en mayo (precio por bushel en centavos oro americano, apertura de hoy: 230. Clausura anterior: 231.
Id. entrega en julio, apertura de hoy: — Clausura anterior: 231.

EXISTENCIAS A FLOTE

LIVERPOOL, febrero 8. — Las existencias mundiales de cereales a flote se calculan, comparadas, según destinos, en estas cantidades (en quarters):
Reino Unido: Trigo y harina, esta semana, 2.136.000; semana anterior: 2.042.000; mismo período del año pasado: 2.185.000.
Maíz, esta semana: 892.000; semana anterior: 945.000; mismo período, año pasado: 1.237.000.
Continente: Trigo y harina, esta semana: 3.182.000; semana anterior: 3.000.000; mismo período, año pasado: 3.344.000.
Maíz: esta semana, 1.369.000; semana anterior: 947.000; imsmo período, año pasado: 1.738.000.

REVISTA SEMANAL DE EMBARQUES GENERALES

LIVERPOOL, febrero 8. — Los embarques mundiales de cereales de la última semana, comparados con los habidos en la semana anterior, los de la misma semana del año pasado y desde 1o. de agosto, se calculan en estas proporciones (en quarters):

Trigo

Norte América (incluso harina), esta semana 1.395.000, semana anterior 1.130.000, desde 1o. de agosto 32.042.000.
Argentina, esta semana 120.000, semana anterior 63.000, misma semana año pasado 237.00, desde 1o. de agosto 900.000.
Australia, esta semana 104.00, semana anterior 64.000, desde 1o. de agosto 675.000.
India, esta semana, — semana anterior, — misma semana año pasado 16.000.
Sud Africa, esta semana 19.000, semana anterior 16.00, desde 1o. de agosto 548.000.
Total mundial de trigo, esta semana 1.631.000, semana anterior 1.294.00, misma semana año pasado 35.286.000.

Maíz

Argentina, esta semana 365.000, semana anterior 110.000, misma semana año pasado 473.000, desde 1.o de agosto 12.225.000. Total mundial de maíz, esta semana 449.000, semana anterior 212.000, misma semana año pasado 750.000, desde 1.o de agosto 13.786.000.

Lino

Argentina, esta semana 186.000, semana anterior 79.000, misma semana año pasado 117.000, desde 1.o de agosto 2.198.000.
India, esta semana 63.000, semana anterior 19.000, misma semana año pasado 13.000, desde 1.o de agosto 524.000.
Total mundial de lino, esta semana 249.000, semana anterior 98.000, misma semana año pasado 130.000, desde 1.o de agosto 2.722.000.

Avena

Total mundial, esta semana 286.000, semana anterior 281.000, misma semana año pasado 418.000, desde 1.o de agosto 6.059.000.

Cebada

Total mundial, esta semana 79.000, semana anterior 114.000, misma semana año pasado 172.000, desde 1.o de agosto 4.033.000.

MERCADO COMERCIAL DE LONDRES

LONDRES, febrero 8.—
Tipo de descuento del Banco de Inglaterra . . . . . . 5 o|o
Consolidados británicos . . . . . . 58 3|4

Títulos argentinos

Empréstito nacional 1897, 4 o|o, ley número 3378. . . . . . 70 1|4
Bonos Obras de Salubridad, etc., de Buenos Aires, 1891, 5 o|o . . . . . 96 1|2
Empréstito Argentino de Obras públicas, 1886, 5 o|o. . . . . . 96 1|2
Empréstito Argentino de Conversión 1889, en libras, 4 1|2 o|o. . . . . 81.—
Empréstito Argentino Interno de 1909, 5 por ciento . . . . . . 89 1|2
Banco Español del Río de la Plata acciones ordinarias. . . . . . nom.
Province of Buenos Aires 3 o|o to 3 1|2 por ciento, Loan of 1906. . . . . 38 1|2

BOLSA DE PARIS

PARIS, febrero 8.—
Renta francesa, 3 por ciento. . . . . 61.—
Banco Francés del Río de la Plata, acciones ordinarias . . . . . . nom.

BOLSA DE MONTEVIDEO

MONTEVIDEO, febrero 8. — Los valores negociados hoy en la primera rueda del mercado de títulos tuvieron en el cierre estas cotizaciones:
Títulos hipotecarios de la serie O, a 84.70.
Id. de la serie P, a 84.70.
Certificados de la Deuda Interior, a 97.30.

INTERIOR

BOLSA DE COMERCIO

Primera rueda

Cédula Hipotecaria Argentina, antigua emisión, al contado: 53.500 a 91.90.
Id. para fin de mes: 20.000 a 91.90.
Cédulas Nacionales serie K, al contado: 12.000 a 85.30. 2000 a 85.50. 8000 a 85.30. total. 22.000.
Crédito Argentino 1911, al contado: 10.000 a 88.
Bonos Municipales de Pavimentación (trimestral) al contado: 700 a 73.50.
Id. para mañana: 13.000 a 73.50.
Id. (semestrales), al contado: 64800 a 71.50.
Id. para mañana: 3000 a 71.50.
Deuda de la Provincia de Buenos Aires, 6 por ciento, 3.a serie, al contado: 2000 a 76.60.
Deuda de la Provincia de Buenos Aires, 6 por ciento, 2.a serie, al contado: 1000 a 76.50.
Mercado Central de Frutos (oro) para mañana: 40 a 67.
Quebrachales Puerto Sastre (oro) para mañana: 700 a 3.00.
Vicente Peluffo y Cía., al contado: 40 a 46.
Sociedad Argentina de Edificación, al contado: 60 a 43.
Banco Español, al contado, 65 a 111.
Certificado 80 o|o, del mismo banco, al contado: 52 a 73.
Banco de la Provincia de Buenos Aires, al contado: 25 a 109.50.

DEMANDA Y OFERTA DE TITULOS

En la Bolsa de Comercio hoy se solicitaron en compra estos valores:
Deuda Interna de Mendoza, Club Mar del Plata, Letras de Tesorería de la Municipalidad, Quebrachales Paraguayos, River Plate Quebracho, La Argentina (fábrica de papel), Banco Industrial Argentino, Banco Comercial Italiano, Petróleo Golfo San Jorge, Nafta Comodoro Rivadavia, Deuda Consolidada de la Provincia de Buenos Aires, 2a. serie, 5 o|o, Marina Mercante Argentina, Depósitos del Banco Francés, Tigre Club, "La Mundial" (seguros), Nuevo Banco Italiano, Certificado 75 o|o del Banco de la Provincia de Buenos Aires, Mercado de Abasto Proveedor, La Primitiva (fábrica de bolsas), Obligaciones del Banco El Hogar Argentino, Compañía Sansinena de carnes congeladas, Quebrachales Fusionados, La Ibero Platense, Banco Español del Río de la Plata, Puerto San Nicolás, Compañía Argentina de Perforaciones en Neuquen, La Edificadora, La Plata (molinos).
Se ofrecieron en venta: Banco Proveedor, Compañía Sud Americana de Billetes de Banco, Bodegas y Viñedos Arizú, La Inmobiliaria, Club Mar del Plata, Compañía de Tierras del Oeste, La Pescadora Argentina, La Estrella (seguros), Banco di Italia, Mercado Central de Frutos, Salinas Hnos. (fábrica de bolsas), América (seguros), Las Palmas del Chaco Austral, Banco de la Provincia de Buenos Aires, Banco del Comercio (en liquidación), Banco de Buenos Aires, La Bahía Blanca, Crédito Territorial de La Plata, Gath y Chaves, La Vascongada, Bodegas y Viñedos Giol, Talleres Metalúrgicos, Quebrachales Paraguayos, Province of Buenos Aires 3 1|2 o|o, La Edificadora.

MERCADO DE CEREALES A TERMINO DE BUENOS AIRES

Primera rueda

Sin operaciones.

Registro de contratos

En la oficina de ajuste del mercado de cereales a término, se anotaron hoy estos contratos:
Lino: para febrero, 200 toneladas a $ 12.65; para marzo 100 id. a 12.70; 100 id. a 12.80; 100 id. a 12.85; para abril, 200 id. a 12.75.
Trigo: 600 toneladas para abril, a $ 9.55.
En total, 1.300 toneladas a entregar sobre Dársena.

MERCADO DE CEREALES A TERMINO DE ROSARIO

Primera rueda

Sin operaciones.

Registro de contratos

En la oficina de Ajustes del Mercado de Cereales a término de Rosario, se anotaron estos contratos:
Lino: para febrero, 100 toneladas a pesos 11.25, 100 id a 11.55; para marzo, 100 id a 12.43, 100 id a 12.44, 200 id a 12.45.
Maíz: para mayo, 600 toneladas a pesos 5.20, 200 id a 5.25.
Trigo tipo número 2: para febrero, 800 toneladas a $ 9.40; para marzo, 400 id a 9.45; para abril, 200 id a 9.55, 400 id a 9.60.
Total: 3.200 toneladas.
Desde el 1o. del corriente se han registrado contratos por 35.300 toneladas de los distintos cereales.

BOLSA DE CEREALES DE ROSARIO

Cotizaciones oficiales

Trigo, 79 kilos . . . . $ 9.35
Trigo, 78 kilos. . . . . „ 9.10
Lino . . . . „ 12.30
Maíz . . . . „ 5.40

ASAMBLEAS DE ACCIONISTAS

La asamblea anual general de los accionistas del Banco de Italia y Río de la Plata se celebrará el próximo martes 5 de febrero, en el mismo Banco, a las 3.20 p. m.
Los accionistas del Banco de la Provincia de Buenos Aires celebrarán una asamlbea general ordinaria el próximo sábado 12 de febrero a las 3 p. m.

BOLSA DE CEREALES

Febrero 8 de 1916.

Entradas de hoy en el Once: trigo 18-820 bolsas, maíz 1905 id. lino 2739 id. avena 4535 id, cebada 2100 id, nabo 1157 id, triguillo 585 id, alpiste 359 id, cebadilla 400 id, ruy grass 26 id. harina 200 id, pasto fardos grandes 3109 y 3508 chicos.
Ventas efectuadas hoy en la Bolsa de Cereales:
Trigo barletta: 1378 bolsas Sola a $ 9.50, 150 a 9.50, 620 a 9.40, 635 a 9.40, 478 a 9.35, 597 a 9.35, 600 a 9.35, 435 a 9.35, 345 a 9.20, 747 a 9.20, 347 a 9.20, 1043 a 9.20, 380 a 9.00, 120 a 9.00, 280 Once a 9.35, 282 a 9.40, 257 a 9.40, 380 a 9.00, 292 a 9.20, 624 Sola a 8.80, 161 Palermo a 9.00, 310 a 9.00, 100 Once a 8.50, 100 a 8.00, 335 a 8.00, 347 a 8.10, 320 Buenos Aires a 8.00, 10 Once a 7.50.
Trigo ruso: 163 bolsas a $ 8.60, 380 Buenos Aires a 7.55, 113 Sola a 7.20.
Trigo francés: 300 bolsas a $ 8.50.
Triguillo: 120 bolsas Once a $ 5.00.
Trigo varias clases: 626 bolsas Sola a pesos 9.30, 148 a 9.30, 885 a 9.30, 705 a 9.30, 644 a 9.30, 250 a 9.30, 600 a 9.10, 215 Buenos Aires a 9.00, 589 Sola a 8.90, 644 Once a 8.90, 633 a 8.90, 385 a 8.60, 544 a 8.50, 346 a 8.50, 123 a 8.00, 600 a 8.80, 310 a 9.30, 530 a 8.50, 520 a 8.35, 676 a 8.00, 834 Brian a 8.70, 403 Buenos Aires a 8.50, 407 a 8.50, 123 D. Dna. a 8.30, 365 a 8.30, 160 Palermo a 8.50, 156 Sola 8.00, 97 Buenos Aires a 7.50, 251 Buenos Aires a 7.20.
Lino: 101 bolsas Once a $ 13.00, 143 a 12.45, 161 Sola a 12.40, 99 Once a 12.00, 326 Buenos Aires a 11.90, 240 Brian a 10.00.
Cebada: 110 bolsas Sola a $ 5.35, 500 Once a 5.15, 292 a 4.90, 141 a 4.30.
Maíz amarillo: 650 bolsas Once a $ 5.80, 320 D. Dna. a 5.40, 540 Sola a 5.40, 320 a 5.35, 83 a 5.30, 1236 D. Dna. a 5.30, 358 a 5.15.
Moorcho: 130 bolsas Buenos Aires a $ 5.50, 165 a 5.30, 132 Sola a 5.20.
Avena: 430 bolsas Sola a $ 5.00, 300 a 5.00, 345 Buenos Aires a 5.00, 332 a 4.95, 170 Once a 4.90, 600 a 4.90, 74 a 4.50, 290 Palermo a 1.00.
Nabo: 48 bolsas D. Dna. a $ 14.25, 185 Once a 14.00, 185 a 14.00, 40 a 14.00, 120 a 13.50, 25 a 13.50, 164 a 13.00, 159 Sola a 13.00, 104 a 12.50, 300 Once a 12.00.
Alpiste: 172 bolsas Palermo a $ 8.15.

MERCADO CENTRAL DE FRUTOS

MOVIMIENTO del 7 de Febrero de 1916	ENTRADA 1916	ENTRADA 1915	SALIDA 1916	SALIDA 1915
Lana kilos	166.274	—	394.257	—
» recibida desde el 1.º de Julio	5.312.114	63.800.694	—	—
Lanares, Atados	1 966	—	1.897	—
Vacunos, Cueros	4.528	—	5.223	—
Yeguarizos »	1.048	—	601	—
Cerda, Bultos	135	—	174	—
Plumas »	1	—	3	—
Grasa, sebo, aceite, bts.	58	—	28	—
Varios »	159	—	101	—
Maíz, bolsas	700	—	30	—
Trigo »	788	—	1.158	—
Otros cereales »	518	—	—	—
Entrada total de cereales	292 851	208,746		
Existencia				
Lana, kilos	10.956.515	5.378.700		
Cereales, bolsas	10.157	23.671		
Productos varios, kilos				
Entrada	—	—		
» total desde el 1.º de Julio	34.790.204	25.733.185		

Wagones descargados hoy, 191.—
Carros » » 7.—
El Mercado está abierto para el recibo de frutos.

VENTAS DE HOY

Pieles lanares, consumo. — 500 k. $ 1.23; 300 k. $ 1.22; 1.500 k. $ 1.20; 200 k. $ 1.18; 200 k. $ 1.17; 1.000 k. $ 1.15; 700 k. $ 1.12; 500 k. $ 1.10; 400 k. $ 1.08; 1.300 k. $ 1.05; 400 k. $ 1.02; 500 k. $ 1; 250 k. $ 0.90; 200 k. $ 0.95; 400 k. $ 0.95; 300 k. $ 0.90.
Mortecino. — 1.000 k. $ 1.05; 700 k. $ 1.02; 1.500 k. $ 1; 400 k. $ 0.98; 300 k. $ 0.97; 1.000 k. $ 0.95; 800 k. $ 0.92; 500 k. $ 0.90; 600 k. $ 0.88; 1.700 k. $ 0.85; 400 k. $ 0.82; 500 k. $ 0.80; 200 k. $ 0.78; 300 k. $ 0.76; 600 k. $ 0.75; 200 k. $ 0.70.
Corto y pelado, consumo. — 500 k. $ 0.72; 600 k. $ 0.71; 1.700 k. $ 0.70; 500 k. $ 0.68; 300 k. $ 0.66; 500 k. $ 0.65; 700 k. $ 0.60; 300 k. $ 0.55; 300 k. $ 0.50.
Mortecino. — 500 k. $ 0.52; 600 k. $ 0.51; 1.000 k. $ 0.50; 500 k. $ 0.48; 300 k. $ 0.46; 300 k. $$ 0.45; 800 k. $ 0.40; 300 k. $ 0.35; 300 k. $ 0.30.
Cueros vacunos. — 160 c. $ 16; 150 c. $ 15; 1.600 c. $ 15.70; 100 c. $ 15.60; 300 c. $ 15.50; 100 c. $ 15.40; 150 c. $ 15.30; 300 c. $ 15.20; 300 c. $ 15; 100 c. $ 14.80; 150 c. $ 14.50; 100 c. $ 14.30; 200 c. $ 14; 50 c. $ 13.50; 50 c. $ 13.
Becerros. — 150 c. $ 17.50; 200 c. $ 17.30; 150 c. $ 17.20; 360 c. $ 17.
Nonatos. — 100 c. $ 14.50; 120 c. $ 14.30; 100 c. $ 14.20; 200 c. $ 14.
Potros. — 120 c. $ 8.50; 150 c. $ 8.40; 200 c. $ 8.20; 350 c. $ 8.
Cerdas. — 300 k. $ 13.50; 400 k. $ 13; 500 k. $ 12.50; 1.200 k. $ 12.20; 1.000 k. $ 12; 800 k. $ 11.50; 700 k. $ 11; 700 k. $ 10.50; 600 k. $ 10; 400 k. $ 9.50; 200 k. $ 9.
Corderitos. — 20 d. $ 1.40; 50 d. $ 1.30; 50 d. $ 1.20; 30 d. $ 1.
Nutriai — 150 k. $ 2.50; 100 k. $ 2.40; 120 k. $ 2.30; 300 k. $ 2.20; 1.200 k. $ 2; 100 k. $ 1.20; 150 k. $ 1.60; 50 k. $ 1.50; 20 k. $ 1.30.
Liebres. — 200 c. $ 0.18; 200 c. $ 0.15.
Cabras. — 100 k. $ 16.50; 200 k. $ 16; 300 k. $ 15.50; 100 k. $ 15.
Zorros. — 30 c. $ 0.80; 30 c. $ 0.50.
Sebo derretido. — 10 c. $ 4.40; 12 c. $ 4.30; 5 c. $ 4.20; 2 c. $ 4.10.
Sebo pisado. — 7 c. $ 3.38; 10 c. $ 3.30; 14 c. $ 3.25; 10 c. $ 3.20.
Lana de Entre Ríos (cruza fina). — 20.000 k. $ 19
Borregas. — 3.000 k. $ 15; 2.000 k. $ 14.80; 4.000 k. $ 14.50; 3.000 k. $ 14.20; 8.000 k. $ 14; 3.000 k. $ 13.50; 2.000 k. $ 13; 500 k. $ 6.
Lana cruza gruesa. — 15.000 k. Sud, $ 1 10.000 k. Sud. $ 17.80; 25.000 Sud $ 17.20; 180.000 k. varias $ 17; 10.000 k. Sud $ 16.80; 5.000 k. Sud $ 16.70; 16.000 k. Oeste $ 16.60; 14.000 k. Oeste $ 16.50; 10.000 k. Oeste $ 16.20; 5.000 k. Oeste $ 16; 4.000 k. Sud $ 15.50; 7.000 k. Sud $ 15.20; 4.000 k. Sud $ 15.20; 4.000 k. Oeste $ 15; 2.000 k. San Luis $ 12.50; 1.000 k. San Luis $ 12.
Cruza mediana. — 5.000 k. Sud $ 17.20; 5.000 k. Sud $ 16.50; 4.000 k. Sud $ 16; 5.000 k. Sud $ 15.40; 4.000 k. Oeste $ 14.50; 5.000 k. Oeste $ 14; 2.000 k. San Luis $ 13.50; 1.000 k. La Pampa $ 13.
Cruza fina, mediana y gruesa. — 3.000 k. La Pampa $ 14; 5.000 k. La Pampa $ 13.50; 3.000 k. La Pampa $ 13.
Cruza fina. — 5.000 kilos Oeste a $ 15; 2.0000 id a 14; 2.000 id a 13.50.
Criolla. — 2.000 kilos a $ 11.50.
Segunda esquila. — 400 kilos a $ 13; 10.000 a $ 12.
Mestiza fina. — 5.000 kilos Oeste a $ 10.50; 4.000 Pampa a 10; 3.000 id a 9.
Lana del Chubut. — 10.000 kilos a $ 9.70; 6.000 a 9.50; 15.000 a 8.50; 17.000 a 8.

MERCADO DE VACUNOS LINIERS

No obstante la fuerte entrada del día, la plaza mantuvo cotizaciones sostenidas, debido a la buena demanda que persiste en plaza, pues la mayoría de los compradores operan con buen interés y competencia, lo que dá lugar a que la venta se efectúe sin dificultad y con precios muy favorables.
La entrada de ho yen este mercado fué de 4320 cabezas, clasificadas en la siguiente forma: novillos 2476, vacas 1413, terneros 388 y 43 bueyes. Porcinos entraron 688.
Los precios corrientes de la mañana fueron los siguientes:

Bueyes para frigorífico de . . $ — a 226.—
Id. para consum . . " 80.— a 189.—
Novilos esp. para frigorífico " — a 217.—
Id. mest. gordos ídem " 185.— a 205.—
Id. id. para consumo " 69.— a 183.—
Novillitos para consumo " 52. a 143.—
Vacas para frigorífico " 165.— a 176.—
Vacas para consumo " 47.— a 153.50
Vaquillonas para consumo " 45.— a 128.—
Terneros para consumo " 15.— a 79.—

Para porcinos los precios variaron entre $ 0.29 a 0.42 el kilo.

VENTAS DE HOY

Bargo Lascurain y Etchegaray—
32 novillos g. y c. gorda San Antonio . . . 182.—
31 novillos gordos San Antonio . . . 150.—
Accame y Bellini—
15 novillitos m. especiales Etchevarría . . . 143.—
3 novillitos carne gorda ídem . . . 115.—
2 vacas carne gorda ídem . . . 106.—
Arzeno y Hnos. Fortunato B.—
10 novillos carne gorda Banderaló . . . 157.—
30 novillos carne gorda ídem . . . 139.—
Bracht y Cía.—
3 vacas flacas 9 de Julio . . . 63.50
2 torunos carne gorda ídem . . . 145.—
1 novillo carne gorda 9 de Julio . . . 167.—
1 buey gordo 9 de Julio . . . 189.—
2 bueyes carne gorda 9 de Julio . . . 117.—
Banco Ganadero Argentino—
54 novillos gordos 9 de Julio . . . 192.—
22 bueyes buena carne Lincoln . . . 105.—
Arancet y Cía. Pedro—
10 novillos gordos La Pampa . . . 183.—
10 novillos carne gord aídem . . . 132.—
Crotto Hnos.—
90 novillos carn egorda Córdoba . . . 145.—
Cooperativa de Hacendados—
60 novillos m. gordos S. Vicente . . . 200.—
10 novillos carne gorda Monte . . . 160.—
3 novillos carne gorda C. Tejedor . . . 140.—
3 vacas carne gorda C. Tejedor . . . 128.—
7 novillos carne gorda ídem . . . 112.—
Cucullu Felipe L.—
28 novillos carne gorda Santa Fe . . . 107.—
41 novillos carne gorda ídem . . . 114.—
40 novillos buena carne Santa Fe . . . 95.—
Cash, Coville Jones y Cía.—
1 toro carne gorda Drabble . . . 145.—
1 novillo carne gorda ídem . . . 145.—
5 novillos buena carne ídem . . . 95.—
4 novillos buena carne Drabble . . . 74.—
Devoto y Cía. Tomás—
20 novillos gordos Rivadavia . . . 192.—
11 novillitos carne gorda T. Lauquen . . . 110.—
2 bueyes flacos Lincoln . . . 85.—
5 vaquillonas buena carne ídem . . . 70.—
3 vacas flaca Lincoln . . . 55.—
Gioja y Etchart—
1 toro carne gorda Mercedes . . . 130.—
6 vacas carne gorda Mercedes . . . 118.—
1 buey carne gorda Mercedes . . . 110.—
3 terneros regulares Mercedes . . . 48.—
3 novillos carne gorda ídem . . . 140.—
9 novillos carne gorda Pehuajó . . . 177.—
Lans Florencio y Alfredo E.—
6 novillos carne gorda Madariaga . . . 128.—
10 vacas carne gorda ídem . . . 110.—
7 vacas carne gorda Madariaga . . . 100.—
Gibson Hnos.—
9 terneros regulares Lavalle . . . 46.50
7 vacas flacas Lavalle . . . 35.50
1 vaca flaca Lavalle . . . 47.—
23 terneros regulares Lavalle . . . 30.—
10 terneros regulares Lavalle . . . 31.50
2 novillitos flacos Lavalle . . . 52.—
40 vacas buena carne Lavalle . . . 78.—
47 novillos buena carne ídem . . . 71.50
16 terneros regulares Lavalle . . . 40.50
10 novillos carne gorda Lavalle . . . 152.—
Lizarralde Hnos.—
18 novillos gordos Rivadvaia . . . 198.—
4 vaquillonas carne gorda Cañuelas . . . 82.—
1 vaquillona carne gorda Cañuelas . . . 115.—
1 toro flaco Cañuelas . . . 80.—
4 novillitos flacos Cañuelas . . . 30.—
75 novillits grds Meridoiano 5.o . . . 123.—
Lynch y Cía. Leandro—
7 vacas gordas Mar Chiquita . . . 130.—
17 vacas carne gorda ídem . . . 92.—
30 terneros regulares Mar Chiquita . . . 52.—
Lalor Juan—
2 vacas carne gorda Rivadavia . . . 105.—
1 vaca carne gorda Rivadavia . . . 110.—
2 vaquillonas carne gorda Rivadavia . . . 97.—
6 novillos carne gorda Rivadavia . . . 118.—
2 vaquillonas carne gorda Rivadavia . . . 98.—
6 vacas carne gorda Rivadavia . . . 127.50
9 novillos carne gorda Magdalena . . . 128.50
13 novillos carne gorda Magdalena . . . 134.—
8 bueyes especiales Rojas . . . 133.—
7 bueyes especiales Rojas . . . 226.—
2 torunos carne gorda Rojas . . . 159.—
1 vaca carne gorda Rivadavia . . . 117.50
13 vaquillonas carne gorda ídem . . . 118.—
2 vacas flacas Rivadavia . . . 54.50
1 novillito flaco Rivadavia . . . 35.—
1 novillito flaco Rivadavia . . . 25.—
4 vacas m. gordas Rivadavia . . . 149—
5 vacas gordas Rivadavia . . . 139.—
29 vacas m. gordas Rivadavia . . . 141.—
1 vaca carne gorda Navarro . . . 114.—
8 vacas carne gorda Navarro . . . 125.—
2 vaquillonas carne gorda Navarro . . . 98.—
4 vacas carne gorda Navarro . . . 94.—
2 terneros regulares Navarro . . . 35.50
15 vacas especiales Navarro . . . 153.50
15 novilos carne gorda Entre Ríos . . . 159.—
26 novilos carne gorda E. Ríos . . . 146.—
21 novillos carne gorda Entre Ríos . . . 134.—
31 novillos carne gorda Entre Ríos . . . 143.—
14 novillos carne gorda ídem . . . 135.50
5 vacas gordas Rivadavia . . . 139.—
29 vacas m. gordas Rivadavia . . . 141.—
16 novilos buen acarne Lincoln . . . 101.—
7 novilos carne gorda Lincoln . . . 112.—
2 novillos carne gorda Pellegrini . . . 117.—
3 novilos carne gorda Pellegrini . . . 121.50
15 novillos carne gorda ídem . . . 132.—
59 novilos carne gorda ídem . . . 140.—
6 vacas gordas Pintos . . . 134.—
7 vacas g. y c. gorda Pintos . . . 112.—
5 vacas gordas G. Pintos . . . 107.—
Lanusse Pedro y Antonio—
29 vacas gordas Balcarce . . . 120.—
12 terneros buenos Balcarce . . . 57.—
20 terneros regulares Balcarce . . . 45.—
17 terneros regulares Balcarce . . . 34.—
17 terneros buenos Balcarce . . . 59.50
22 terneros buenos Balcarce . . . 59.50
1 vaca carne gorda La Pampa . . . 109.50
40 novillos carne gorda Caseros . . . 177.—
7 novillos carne gorda Córdoba . . . 135.—
8 vacas carne gorda Córdoba . . . 126.—
10 novilols carne gorda Córdoba . . . 130.50
10 vacas m. gordas La Pampa . . . 144.—
18 novillos flacos Santa Fe . . . 70.—
10 vacas buena carne Santa Fe . . . 70.—
18 novillos flacos Santa Fe . . . 70.—
24 novillos flacos ídem . . . [illegible]
2 vacas m. gordas Luján . . . 145.—
8 novillos carne gorda ídem . . . 124.—
15 novillos carne gorda Córdoba . . . 129.—
11 novillos carne gorda Córdoba . . . 107.—
22 novilos carne gorda Córdoba . . . 110.—
6 novillos carne gorda ídem . . . 140.—
9 vacas m. especiales Caseros . . . 165.—
9 vacas m. especiales Caseros . . . 170.—
Luro Hnos.—
6 novillitos carne gorda Santa Fe . . . 114.—
7 novillitos carne gorda Santa Fe . . . 100.—
7 novillitos carne gorda Santa Fe . . . 94.—
4 vacas carne gorda Santa Fe . . . 88.50
3 vaquillonas carne gorda Santa Fe . . . 85.50
9 bueyes carne gorda Santa Fe . . . 170.—
Mihura Hnos.—
2 torunos carne gorda Santa Fe . . . 160.—
7 novillos carne gorda Santa Fe . . . 145.—
25 vacas carne gorda Entre Ríos . . . 106.—
8 novillitos carne gorda Entre Ríos . . . 85.—
2 vacas buena carne ídem . . . 72.—
16 novillitos carne gorda Matanza . . . 85.—
6 vacas carne gorda Matanza . . . 85.—
6 novillitos flacos Matanza . . . 58.—
Mantel y Cía.—
48 novillos gordos Lincoln . . . 188.—
32 vacas carne gorda Lincoln . . . 118.—
36 novillos carne gorda Pehuajó . . . 205.—
Nogueras y Avalos—
11 terneros gordos Rivadavia . . . 79.—
1 novillo buena carne Rivadavia . . . 91.—
21 vaquillonas carne gorda Rivadavia . . . 102.—
3 novillos carne gorda Rivadavia . . . 112.50
18 novillos carne gorda ídem . . . 131.—
21 vaquillonas carne gorda ídem . . . 82.50
Nale Repetto y Cía.—
15 vacas carne gorda Matanza . . . 90.—
7 novillos carne gorda Matanza . . . 80.—
8 novilos buena carne Matanza . . . 75.—
12 novillitos carne gorda Matanza . . . 82.—
13 novillitos buena carne ídem . . . [illegible]
8 vaquillonas flacas Matanza . . . 60.—
Podestá y Cía.—
46 novillos carne gorda 9 de Julio . . . 140.—
35 novillos carne gorda 9 de Julio . . . 136.—
Peña y Cía. Julio L.—
23 novillos carne gorda Luján . . . 116.—
1 vaca gorda Luján . . . 130.—
18 vaquillonas carne gorda Luján . . . 110.—
12 terneros buenos Luján . . . 58.—
3 terneros regulares Luján . . . 45.—
Palacios Hnos.—
36 vacas gordas Pico . . . 140.—
59 novillos m. gordos Pico . . . 129.—
Roodger y Cía. Gmo. H.—
15 vacas carne gorda Villegas . . . 90.—
19 vacas m. gordas Villegas . . . [illegible]
30 novillos flacos Córdoba . . . 89.—
42 novillos carne gorda Córdoba . . . 168.—
Pegassano Rocatagliata y C.—
1 vaquillona carne gorda Río Negro . . . 95.—
1 vaquillona carne gorda Río Negro . . . 85.—
Ruiz, Baldassare y Cía.—
52 novillos criollos b. carne Santa Fe . . . 100.—
Rubín, Cesario Zubiaurre y Cía.—
25 vacas m. gordas Guaminí . . . 128.—
Kobredo A.—
44 novillos gordos Santa Fe . . . 183.—
Santamarina e hijos—
4 vacas carne gorda P. Central . . . 114.—
13 novillos gordos P. Central . . . 190.—
12 vacas gordas gordas C. Tejedor . . . 130.—
1 novillito carne gorda Rivadavia . . . 105.—

CASA VACCARO
ESTABLECIDA EN EL AÑO 1885
Para el Cambio General de Moneda y la compra y venta de Acciones y Títulos de renta Nacionales, Provinciales y Extranjeros, es la casa más recomendada de la República.
SEVERO VACCARO
AV. DE MAYO 646 - Buenos Aires

Sansot Beltrán—
31 vacas gordas Bolívar . . . 138.—
11 novillos carne gorda ídem . . . 157.—
3 vaquillonas carne gorda Bolívar . . . 107.—
Salaberry y Berctche—
3 vacas carne gorda Córdoba . . . 108.50
11 novillos carne gorda ídem . . . 128.50
10 novillos carne gorda Córdoba . . . 128.—
5 vaquillonas gordas Lincoln . . . [illegible]
4 vacas gordas Lincoln . . . 136.50
1 vaca gorda Lincoln . . . 139.—
2 novillos carne gorda ídem . . . 152.—
5 vacas m. gordas Lincoln . . . 146.—
2 vacas m. gordas ídem . . . 140.—
7 terneros regulares La Plata . . . 34.50
3 terneros regulares La Plata . . . 48.50
10 terneros regulares La Plata . . . 26.50
10 terneros regulares La Plata . . . 29.—
2 terneros regulares ídem . . . 15.—
3 novillos carne gorda ídem . . . 131.—
9 vacas gordas La Plata . . . 130.—
2 terneros regulares Entre Ríos . . . 20.—
1 vaquilona flaca Entre Ríos . . . 67.—
5 vaquillonas flacas Entre Ríos . . . 57.—
5 vacas carne gorda Entre Ríos . . . 120.50
10 vacas carne gorda Entre Ríos . . . [illegible]
6 vacas carne gorda ídem . . . 106.—
5 vaquillonas buena carne Entre Ríos . . . 80.—
8 vacas buena carne Entre Ríos . . . 88.50
15 vacas buena carne Entre Ríos . . . 88.—
6 novilos buena carne ídem . . . 95.—
20 novillitos gordos Entre Ríos . . . 126.—
14 novillitos carne gorda Entre Ríos . . . 108.—
9 novillitos carne gorda Entre Ríos . . . 92.50
17 novillitos carne gorda ídem . . . 85.—
8 novillitos carne gorda Entre Ríos . . . 8.—
8 vacas carne gorda ídem . . . 106.—
1 vaca flaca Las Flores . . . 56.—
2 terneros regulares Las Flores . . . 30.—
1 vaca carne gorda ídem . . . 100.—
3 vacas buena carne Las Flores . . . 84.50
5 vaquillonas buena carne ídem . . . 85.—
1 novillo carne gorda ídem . . . 175.—
3 novillitos gordos Córdoba . . . 125.—
4 vaquillonas flacas ídem . . . 61.—
3 vacas especiales Córdoba . . . 167.—
3 vacas mest. gordas ídem . . . 143.50
5 vacas gordas Córdoba . . . 140.—
5 vacas gordas ídem . . . 120.—
6 vacas gordas Córdoba . . . 129.50
1 vaquillona flaca Santa Fe . . . 24.—
4 vacas carne gorda ídem . . . 88.50
2 vaquillonas flaca Santa Fe . . . 67.50
6 vaquillonas gordas Santa Fe . . . 101.50
2 vaca gordas ídem . . . 117.50
4 novillos carne gorda ídem . . . 118.—
13 novillitos carne gorda ídem . . . 85.—
120 novillos carne gorda Córdoba . . . 126.50
68 novillos carne gorda Córdoba . . . 122.—
58 novilos carne gorda Córdoba . . . 123.—
2 terneros regulares Entre Ríos . . . 20.—
1 vaqulinoa flaca Entre Ríos . . . 67.—
5 vaquillonas flacas Entre Ríos . . . 57.—
5 vacas carne gorda ídem . . . 120.50
Tabacco Hnos y C.—
30 novillos carne gorda G. Pintos . . . 170.—
30 novillos carne gorda G. Pintos . . . 160.—
15 vacas carne gorda G. Pintos . . . 115.—
10 terneros buenos G. Pintos . . . 65.—
Thompson y Cía. Enrique A.—
9 vacas gordas Córdoba . . . 138.—
17 vaquillonas gordas Córdoba . . . 122.—
Trelles José María—
39 novillos gordos Caseros . . . 195.—
1 toruno carne gorda ídem . . . 170.—
48 vacas carne gorda Caseros . . . 121.—
Unzué Alzaga y Cía.—
59 novillos especiales Bolívar . . . 217.—
2 torunos carne gorda Villegas . . . 145.—
29 novillos carne gorda ídem . . . 120.—
35 novillos carne gorda Villegas . . . 110.—
Wallace y Cía.—
40 novillos carne gorda M. Chiquita . . . 120.—

VENTAS DE CERDOS

Apheca y Cía Juan— $ el kilo.
50 cerdos especiales T. Lauquen . . . 0.42
Banco Ganadero Argentino—
24 cerdos buenos Lincoln . . . 0.35
De Lellis y Fages Hnos.—
60 cerdos especiales Vilegas . . . 0.40 1|2
Amoretti Cayetano—
59 cerdos especiales Matanza . . . 0.37 1|2
25 cerdos especiales ídem . . . 0.38
Lalor Juan—
20 cerdos especiales Córdoba . . . 0.37
14 cerdos buenos Lincoln . . . 0.32
Lanusse Pedro y Antonio—
20 cerdos flacos Alberti . . . 0.23
20 cerdos especiales 25 de Mayo . . . 0.40
7 cerdos buenos 25 de Mayo . . . 0.32
Petersen y Gutiérrez—
50 cerdos especiales América . . . 0.40
Salaberry y Berctche—
15 cerdos buenos Las Flores . . . 0.35

MERCADO DE LANARES TABLADA

Se iniciaron hoy las transacciones en este mercado con plaza más animada, aunque en lo que atañe a las cotizaciones no hubo cambios favorables digno de mencionar.
Para capones aptos para el frigorífico, se pudo observar precios más sostenidos, a causa de la buena demanda, que existe por parte de todas las fábricas, que operan con buen interés y competencia, cerrando el mercado para esta categoría, con cierta tendencia a alza.
La entrada del día fué de 7270 animales, habiéndose vendido durante la mañana 8664 cabezas, repartidas en estaforma:
La Plata Cold Storage 1533, Las Palmas 986, Compañía Sansinena 1751, La Blanca 1380, Argentine Central 256, Armour 278 y 1580 para los matarifes locales.
Los precios extremos de la mañana fueron los siguientes:

Capones para frigorífico . . . $ 12.— a 16.80
Id. para matadero . . . " 17.— a 19.20
Ovejas para matadero . . . " 10.30 a 21.—
Borregos para matadero . . . " 6.50 a 7.80
Id. para frigorífico . . . " 9.80 a 12.—
Corderos para frigorífico . . . " — a 10.50
Id. para matadero . . . " 6.50 a 7.90
Capones para invernada . . . " — a 10.—

VENTAS DE HOY

Salaberry y Berctche—
253 borregos Frigorífico Quemu-Quemu . . . 12.—
200 borregos Frigorífico ídem . . . 12.—
89 capones Frigorífico Madariaga . . . 16.—
Otaegui y Cía. M.—
12 ovejas Matadero Madariaga . . . 11.80
40 corderos Matadero Madariaga . . . 6.50
70 corderos Matadero Madariaga . . . 7.30
Iraizos Martín—
35 capones Matadero R. Otero . . . 18.—
10 ovejas Matadero R. Otero . . . 18.—
102 capones Frigorífico R. Otero . . . 15.50
53 ovejas Matadero R. Otero . . . 14.70
79 borregos Frigorífico R. Otero . . . 11.—
41 borregos Matadero R. Otero . . . 7.50
Bellocq e Hita—
41 ovejas Matadero Bosch . . . 16.—
Devoto y Cía. Tomás—
200 capones Frigorífico La Zanja . . . 16.—
206 borregos Frigorífico T. Lauquen . . . 11.50
120 borregos Frigorífico C. Suárez . . . 11.50
34 capones Frigorífico T. Lauquen . . . 12.—
33 ovejas Matadero T. Lauquen . . . 14.80
24 coroderos Matadero T. Lauquen . . . 7.10
177 borregos Frigorífico Dussaud . . . 11.50
19 capones Frigorífico ídem . . . 15.30
138 ovejas Matadero Las Toscas . . . 14.80
57 ovejas Matadero Las Toscas . . . 12.50
112 ovejas Matadero Cerrito . . . 17.—
18 capones Matadero Cerrito . . . 14.20
Patrón Costas y Peró—
40 ovejas Matadero La Larga . . . 18.—
70 capones Frigorífico La Larga . . . 16.80
254 ovejas Matadero La Larga . . . 14.—
Lanusse Pedro y Antonio—
57 ovejas Matadero M. Cazón . . . 17.—
26 capones Frigorífico M. Cazón . . . 15.—
56 ovejas Matadero ídem . . . 14.50
150 borregos Frigorífico América . . . 11.40
60 borregos Matadero América . . . 7.80
70 capones Frigorífico E. Ríos . . . 12.60
74 corderos Matadero E. Ríos . . . 7.20
26 corderos Matadero E. Ríos . . . 6.90

VINOS

TOMBA

BLANCO Y TINTO

DE MESA, PUROS Y EXCEPCIONALES

LAS FAMILIAS PUEDEN COMPARARLOS CON CUALQUIER VINO EXTRANJERO.

SI SU ALMACENERO NO LO TIENE, PIDALO POR CARTA O POR TELEFONO A

COLOMBO, TELLERIA y Cía.

Sucesores de LUIS COLOMBO y Cía.

ÚNICOS REPRESENTANTES

Bmé. MITRE 376 - Buenos Aires

U. T. 2411, AVENIDA

68 ovejas Matadero Pico	16.—
15 ovejas Matadero Pico	16.—
36 borregos Frigorífico Pico	11.50
180 capones Frigorífico Monzalvo	16.—
200 capones Frigorífico Chupay	12.—
44 capones Invernar ídem	10.—
162 borregos Frigorífico ídem	9.80
75 borregos Matadero ídem	7.40
215 borregos Frigorífico Quemu-Quemu	10.40
32 ovejas Mataadero Pasco	13.80
23 borregos Frigorífico Pasco	11.50
15 borregos Matadero ídem	7.50
176 borregos Frigorífico M. Cazón	10.90
12 capones Frigorífico M. Cazón	15.—
12 corderos Matadero M. Cazón	7.30
Mántel y Cía.—	
200 borregos Frigorífico Peña	10.50
Lanús Francisco y Ado. E.—	
200 capones Matadero Mazariaga	17.—
Maraspin y Cía. Andrés—	
50 capones Frigorífico M. Cazón	16.50
12 carneros Matadero M. Cazón	22.—
M. de Hoz Hnos.—	
10 borregos Frigorífico Curacó	10.50
178 borregos Matadero ídem	6.50
Paz Adolfo F.—	
70 capones Frigorífico Calfucurá	16.80
37 corderos Matadero Calfucurá	7.30
Nogueras y Avalos—	
150 borregos Frigorífico América	11.40
65 corderos Matadero América	7.80
Gibson Hnos.—	
17 ovejas Matadero Monzalvo	14.30
125 corderos Matadero Monzalvo	7.90
159 ovejas Matadero Monzalvo	13.—
Almanza Guillermo—	
30 ovejas Matadero Villegas	10.30
37 borregos Frigorífico Villegas	11.—
Unsué Alzaga y C.—	
430 capones Frigorífico Peña	16.—
Guillón y Cía. Rodolfo—	
228 capones Matadero 30 de Agosto	19.30
93 capones Matadero 30 de Agosto	17.—
161 ovejas Matadero T. Lauquen	14.80
297 ovejas Matadero T. Lauquen	12.20
Rubín Cesario Zubiaurre y Cía.—	
124 capones Frigorífico Bonifacio	14.80
80 ovejas Matadero Bonifacio	21.—
36 ovejas Matadero Bonifacio	18.—
10 ovejas Matadero Bonifacio	17.—
Accame y Bellini—	
59 capones Frigorífico Fernández	13.—
Trelles José María—	
190 capones Frigorífico Daireaux	15.60
Urtasun e hijos Martín—	
258 capones Frigorífico La Larga	15.50
48 capones Matadero La Larga	17.80
Chapar y Cía. Juan—	
122 corderos Frigorífico Trevolares	10.50
33 corderos Matadero ídem	7.80
Arancet y Cía. Pedro—	
35 borregos Frigorífico T. Lauquen	9.80
62 borregos Matadero T. Lauquen	7.80
Velaz y Cía. Angel—	
159 capones Frigorífico Peña	17.—
Casch Cavell Jones y Cía.—	
47 ovejas Matadero Albot	15.50
69 ovejas Matadero ídem	14.50
23 carneros Matadero ídem	15.50
200 corderos Frigorífico ídem	11.—
Elordy y Cía. J.—	
265 capones Frigorífico Trevolares	16.40
Patrón Fernando L.—	
30 ovejas Matadero Las Toscas	16.80
60 ovejas Matadero ídem	14.—
30 capones Frigorífico ídem	16.—

MERCADO DE ABASTO PROVEEDOR

Se han descargado en el día de hoy en este mercado, 143 chatas y 321 carros con un total de 886.500 kilos defruta y 273.500 kilos de fruta.

Verduras y legumbres. — Para esta mercadería hay bastante animación de parte de los compradores, pagándose precios muy competentes.

Frutas. — Se nota también interés y competencia por esta mercadería, encontrándose sus precios dentro de un límite muy favorable.

En general el estado del mercado es bueno, teniendo pronta salida toda la mercadería que llega.

ASAMBLEAS

"Hecto" (S. A.), se ha convocado a los señores accionistas para la asamblea general que debe celebrarse mañana, a las 9 p. m., en Rivadavia 1255.

REMATES DE ESTA NOCHE Y MAÑANA

Judiciales. — Inmuebles

Casa en Gallo 2258-60. Base, $ 101.707. Mañana, a las 4 p. m. — Pedro y Alfredo Fragueiro.

Banco Hipotecario Nacional

CAPITAL

Propiedad en Pavón 1350. Hipoteca orig., $ 17.000. Base, $ 23.000. Mañana, a las 2 p. m.

—Finca en Guayanas 5389 al 97. Hipoteca orig., $ 17.000. Base, $ 17.700. Mañana, a las 2.30 p. m.

—Terreno en San Pedro esquina Andalgalá. Hipoteca orig., $ 500. Base, $ 1.300. Mañana, a la 1.30 p. m.

Haciendas

100.000 vacunos en Vedia. Mañana, a las 9 a. m. — A. Bullrich y Cía.

—Feria de lanares. Mañana, a las 2 p. m. — José M. de Yriondo.

—2.850 vacunos, 6.500 lanares y 250 yeguarizos en 16 de julio. Mañana, a las 12 m. —Manuel Castellar.

—500 novillos y vacas y 200 capones en La Colina. Mañana, a las 2 p. m. — A. R. Navarro y Cía.

—1.500 vacunos y 8.000 lañares en Juárez. Mañana, a la 1 p. m. — Mazzuchio, Telayna y Cía.

—900 vacunos y 500 lanares en Chascomús. Mañana, a las 10 a. m. — Mendiburu e Iseas.

—1.200 vacunos y 200 lanares en Chivilcoy. Mañana, a la 1.30 p. m. — Loveira, Vallerga, Caroni y Cía.

Muebles

Juego de sala, dormitorio, comedor, etc. Hoy, a las 8.30 p. m. — J. S. Segret y Cía.

—Pianos, artefactos eléctricos y otros. Hoy, a las 8.30 p. m. — Angel A. Calcagno.

—Muebles y existencias de peluquería. Mañana, a las 3 p. m. — Cooperativa de peluqueros.

—Salas, dormitorios, etc. Hoy, a las 8 p. m. — Vernengo y Solé.

Artículos generales

Judicial. 100.000 cápsulas. Mañana, a las 9 a. m. — Carlos E. Simoes.

—Existencias de almacén. Mañana, a la 1.30 p. m. — G. Gowland y Cía.

—Mercaderías varias clases. Mañana, a la 1.30 p. m. — Aduana de la Capital.

—Mercaderías para estación de invierno. Mañana, a la 1 p. m. — Vidal Hermanos y Cía.

—Café, bar y billares. Mañana, a las 2 p. m. — F. Garriga, Etcheverry y Cía.

—Mercaderías varias clases. Mañana, a las 3 y 9 p. m. — Agustín P. Taurel y Cía.

—Comestibles y bebidas. Mañana, a la 1.30 p. m. — Martín Bisáñez.

—Existencias de tienda y mercería. Mañana, a la 1 p. m. — Nicolás Villa.

—Comestibles y bebidas. Mañana, a las 2 p. m. — Ignacio Fierro.

—Café, bar, etc. Mañana, a las 2 p. m. — Manuel Gutiérrez.

VALOR DE LOS CAMPOS

V. S. Lobato y Cía.—

Han realizado por orden judicial la venta del establecimiento "La Pandorga", en Necochea, con el siguiente resultado:

Lote número 1. — Superficie 285 hectáreas, 93 áreas, 75 centiáreas, a razón de $ 40 la hectárea; importa $ 11.437.50. Comprador, señor René L. De Vriend, en comisión.

Lote número 2. — Superficie 803 hectáreas, 50 áreas, a razón de $ 51 la hectárea, importa $ 40.978.50. Comprador, señor René L. De Vriend, en comisión.

Lote número 3. — Superficie 831 hectáreas, 34 áreas, 85 centiáreas, a razón de $ 55.50 la hectárea, importa $ 46.139.84. Comprador, señor Juan B. Larraburu.

Importa esta venta la cantidad de noventa y ocho mil quinientos cincuenta y cinco pesos con 84 centavos moneda nacional.

ADUANA

EXPORTACION DE PRODUCTOS DEL PAIS

Se han exportado en el día de ayer por el puerto de la capital los siguientes productos:

Para Nueva York: 1.383.290 kilos rollizos de quebracho; 8.788 bolsas lino, con 565.389 kilos; 38 fardos lana, con 12.194 kilos.

Para Santos: 200 bolsas alpiste, con 14.0000 kils; 200 fardos paja Guinea, con 9.270 kilos: 1,147 atados mimbre, con 22.500 kilos; 105 cascos aceite de lino, con 22.551 kilos; 10 bordalesas vino, con 2.000 kilos; 15 mulas en pie, 2 caballos en pie.

Para Porto Alegre: 2.500 bolsas harina, con 55.000 kilos; 15 bolsas maíz, con 1.000 kilos.

Para San Vicente, a órdenes: 553.175 kilos de maíz a granel; 538 bolsas maíz, con 35.525 kilos; 23.560 kilos de trigo a granel; 78 rollizos de quebracho, con 49.800 kilos; 291 caballos y 385 mulas en pie.

Para Liverpool: 4.410 bolsas trigo, con kilos 281.305; 256.832 kilos de trigo a granel: 2.456 bolsas maíz, con 153.00 kilos: 3.818.368 kilos de maíz a granel; 2.502 bolsas afrechillo, con 102.232 kilos; 1.745 cascos y pipas sebo, con 384.281 kilos; 5.024 cajones carne conservada, con 234.977 kilos; 70 fardos goma, con 6.522 kilos; 1.403 fardos lana, con 594.975 kilos.

Para Génova: 97 rollizos de quebracho, con 53.000 kilos; 2.210 bolsas trigo, con 132.600 kilos.

Para Dinamarca: 7.500 bolsas maíz, con kilos 487.000.

MARÍTIMAS

Maren y viento

Desde las 6 hasta las 9 a. m. de hoy, según el semáforo del Riachuelo:

6 a. m., 20 pies 8 pulgadas, viento E.
7 a. m., 21 pies, viento E.
8 a. m., 21 pies, 4 pulgadas. viento E.
9 a. m., 21 pies, 8 pulgadas, viento E.
5 pies más en el Canal Norte.

Vapores esperados

Vapor inglés Highland Pride, de Londres, en la dársena norte, con pasajeros, correspondencia y carga general.

Id. id. Otoyo, de Cardiff, en la dársena sud, con carbón.

Id. italiano Garibaldi, de Génova, en la dársena norte, con pasajeros, correspondencia y carga general.

Barca noruega Closeleurn, de la rada a Barracas, con maderas, entró a las 9 a. m.

Vapor sueco Osterland, de la rada, en la Boca ferrocarril Sud, con carbón.

Id. id. Siljan, de la rada, en el dock sud, con carbón.

Mañana: vapor español León XIII, de Bilbao, en la dársena norte, con pasajeros, correspondencia y carga general.

Id. francés Dupleix, de El Havre, en el dique 3, con carga general.

Id. inglés Trowbrigde, de Cardiff, en la dársena sud, con carbón.

Vapores a salir

Vapor español Eolo, del dique 3, para San Vicente, a órdenes, con frutos.

Id. inglés Waneta, de la dársena sud, para Comodoro Rivadavia.

Id. id. Buranda, del dique 2 para San Vicente, a órdenes, con frutos.

Id. id. Durham, de la dársena norte para Liverpool, con frutos y animales en pie.

Vapores de los ríos

Llegaron: Lisboa, Ciudad de Buenos Aires y Cabo Corrientes, de Montevideo, y Golondrina, de Gualeguaychú.

Salen: Humaytá, salió a las 10 a. m. para Asunción y escalas; Viena, salió a las 3 p. m., para Salto y escalas; Lisboa, a las 7 p. m., Ciudad de Buenos Aires, a las 10.30 p. m. y Cabo Corrientes, a las 11 p. m., para Montevideo.

Mañana llegará de Asunción y escalas el vapor Bruselas.

Línea de la costa sud

Brasil, saldrá hoy de San Antonio para ésta.

Madrid, saldrá hoy de Puerto Madryn para ésta.

Pellegrini, saldrá mañana de la Boca para San Antonio.

Asturiano, llegó ayer a ésta de Punta Arenas.

Presidente Quintana, de Caleta Oliva para ésta, salió ayer de Puerto Madryn: es esperado el 10 por la tarde.

Roma, saldrá el 15 de la dársena sud para Puerto Madryn.

Almirante Gravina, llegó hoy a ésta procedente de Necochea.

Presidente Mitre, de ésta para Río Gallegos, llegó hoy a Deseado.

Línea del Brasil

Pomona, saldrá mañana de San Francisco para ésta.

Novillo, salió ayer de Paranaguá para ésta.

Emilia Barthe, salió el 6 de Paranaguá para ésta.

Benjamín, salió el 6 de ésta para Santos.

Vaquillona, salió el 4 de ésta para Río de Janeiro.

Libertad, salió el 5 de Paranaguá para ésta.

Independencia, saldrá hoy de ésta para Rosario, a descargar yerba.

Toro, salió el 5 de ésta para Porto Alegre.

Juanita, salió el 5 de ésta para Porto Alegre.

Vapores en viaje

Inglés Demerara, salió el 31 de enero de La Plata para Liverpool.

Id. Amazon, salió el 30 de enero de Liverpool para ésta.

Id. Darro, salió el 6 de Liverpool para ésta.

Id. Deseado, de Liverpool para ésta, salió el 2 de Lisboa.

Id. Orita salió el 27 de Enero de Liverpool para Montevideo y Pacífico.

Id. Araguaya, de ésta para Liverpool, salió el 4 de Lisboa.

Id. Oronsa, de Pacífico para Liverpool, salió el 6 de Montevideo.

Id. Voltaire de Nueva York, para ésta, salió ayer de Bahía.

Id. Victoria, de Liverpool para el Pacífico, salió el 5 de Punta Arenas.

Id. Byron, salió el 3 de ésta para Nueva York.

Id. Vasari, saldrá el 19 de Nueva York para ésta.

Id. Highland Piper, salió el 19 de enero de La Plata para Londres.

Id. Highland Rover, salió el 25 de enero de La Plata para Londres.

Id. Highland Pride, llegó hoy a ésta procedente de Londres.

Id. Highland Scott, salió ayer de La Plata para Londres.

Id. Highland Loch, salió el 28 de enero de Londres para ésta.

Id. Vauban, salió el 5 de Nueva York para ésta.

Id. Verdi, salió el 20 de enero de La Plata para Nueva York.

Id. Vestris, saldrá el 17 de La Plata para Nueva York.

Id. Ortega, de Liverpool para el Pacífico, llegó el 2 a Valparaíso.

Id. Hostilius, salió el 21 de enero de Nueva York para ésta.

Id. Harmodius, salió el 22 de enero de Liverpool para ésta.

Holandés Hollandia, procedente de ésta llegó ayer a Amsterdam, sin novedad.

Id. Frisia, de ésta para Amsterdam, pasó el 1.o por F. Noronha.

Id. Gelria, salió el 2 de Amsterdam para ésta. Debe llegar hoy a Lisboa.

Id. Tubantia, salió el 4 de ésta para Amsterdam; debe llegar hoy a Santos.

Id. Drechterland, salió el 1.o de Amsterdam para ésta.

Id. Kemenerland, de Amsterdam para ésta, salió el 2 de Río de Janeiro.

Id. Zeelandia, de Amsterdam para ésta, salió hoy de Bahía.

Francés Provence, de Marsella para ésta, salió el 3 de Dakar.

Id. Amiral V. de Jagouse, de El Havre para ésta, salió el 6 de Santos.

Id. Duplex, de El Havre para ésta, salió el 4 de Santos; llegará mañana a ésta.

Id. Garonna, saldrá el 12 de ésta para Burdeos.

Id. Samara, de ésta para Burdeos, salió hoy de Santos.

Id. Hudson, de ésta para Burdeos, salió el 30 de Dakar.

Id. Liger, de ésta para Burdeos, pasó el 4 por Lisboa.

Id. Mont Cenis, de Marsella para ésta, salió el 30 de Dakar.

Español Infanta Isabel, llegó ayer a ésta procedente de Barcelona.

Id. Príncipe de Asturias, procedente de ésta llegó el 6 a Barcelona.

Id. Cádiz, procedente de ésta llegó el 6 a Barcelona.

Id. Catalina, de Barcelona para ésta, salió el 18 de enero de Cádiz.

Id. León XIII, de Bilbao, llegará mañana a ésta.

Id. P. de Satrústegui, de ésta para Bilbao, salió el 4 de Lisboa.

Id. Reina Victoria Eugenia, salió el 2 de ésta para Barcelona.

Id. Infanta Isabel de Borbón, de Barcelona para ésta, salió el 7 de Cádiz.

Italiano Garibaldi, procedente de Génova es esperado hoy en ésta.

Id. Cavour, procedente de ésta llegó el 3 a Génova sin novedad.

Id. Tomaso di Savoia, procedente de ésta llegó el sábado a Génova, sin novedad.

Id. Principe di Udine, salió el 5 de ésta para Génova.

Id. Indiana, salió el 27 de enero de Génova para ésta.

Sueco Princessan Ingeborg, de Gothenburgo para ésta, salió el 5 de Río de Janeiro.

Inglés California, procedente del Pacífico, llegó el 6 a Liverpool, sin novedad.

Entradas y salidas de buques de Ultramar, habidas en el puerto de la Capital, desde las 8 a. m. de ayer, hasta las 8 a. m. de hoy.

Entradas: vapor inglés Julia Park, id. id. Fairport, id. id. Raphael, id. id. El Paraguayo.
Salidas: vapor inglés Jason.

Movimiento habido en el puerto de la capital en el día de ayer

Descargaron en dársena y diques, 7 vapores; Riachuelo, 14 vapores.

Cargaron en dársenas y diques, 27 vapores; Riachuelo, 6 vapores.

Giros otorgados

Duplex, dique 3, sección 3.ª, a descargar.
León XIII, dique 4, sección 4.ª, a descargar.
Garibaldi, dique 4, sección 3.ª, a descargar.
Río Quequén, Boca, sección removido, a cargar.
Doña Luisa R., Boca, sección removido, a cargar.
Essex Abbey, dique 3, parte Este, a cargar.
Kyma, Barracas, ribera Norte, frente a Cery, a descargar.
Strabo, dársena norte, sección 3.ª, a embarcar.
Borgland, dique 3, parte Este, a cargar.
Río de Janeiro, dique 2, parte N. Este, a cargar.
Ascensione, dique 3, parte Este, a cargar.
El Solo, Boca, sección removido, a descargar y cargar.
Vera, Boca, sección removido, a cargar.
Duilio C., Boca, sección removido, a cargar.
Río Corrientes, Boca, sección removido, a cargar.
Tartary, dársena norte, fondeado, a embarcar.
Mary E. Palmer, Barracas, frente al puente ferrocarril Sud y "La Platense".
Tridente, Barracas, frente a D. Nollen, a descargar.
Mama Inés, Barracas, frente a Peña, a descargar.
Venezuela, Boca, sección removido, a descargar.
Baron Banyens, dique 1, sección 4.a, a cargar.
Harpon, dársena sud, parte Oeste, a descargar y cargar.

Administración de propiedades é hipotecas

del BANCO ESPAÑOL DEL RIO DE LA PLATA, RECONQUISTA 200

SE ALQUILAN CASAS EN:

ANCHORENA 28 casi esquina a Rivadavia, al lado del subterráneo, casa de 6 habitaciones, cuarto de baño, cocina y pieza de servicio, verla de 2 a 4 p. m. 150 $.

BARTOLOME MITRE 955, altos y bajos, 12 habitaciones principales y 3 para el servicio, tres cuartos de baño, cocina, patios, etc., verla de 2 a 4 p. m., 450 $.

ECUADOR 1421 casi esquina Santa Fe, 4 habitaciones principales y dependencias, llaves al 1407, 120 $.

FLORIDA 665, vestíbulo, 8 grandes habitaciones, cuarto de baño, cocina y demás comodidades, verla de 2 a 4 p. m., 320 $.

GARAY 529 y 531, casas de 7 habitaciones principales y 2 para el servicio, cocinas, cuarto de baño y demás comodidades, verlas de 10 a 4 p. m., 150 $.

MAIPU 350, 6 habitaciones y dependencias, $ 220, verla de 2 a 4 p. m.

MAIPU 777, de sala, antesala, comedor, escritorio, 4 dormitorios y dependencias, tiene artefactos sanitarios, instalación de campanillas y luz eléctrica, verla de 10 a 12 y de 2 a 4 p. m.

MAIPU 800, petit hotel compuesto de 7 habitaciones principales y 3 para servicio, 2 cuartos de baño, cocina, luz eléctrica, patios y terraza, verla de 10 a 12 m. y de 2 a 4 p. m., 270 pesos.

MORENO 2085, 10 grandes habitaciones y dependencias, gran terraza, patios, etc., abierta todo el día, 180 $.

PARAGUAY 794, esq. Esmeralda, casas modernas, de 6 habitaciones principales y 2 para el servicio, cuarto de baño con artefactos, cocina, luz eléctrica y ascensor, pesos 200 y 280.

PUEYRREDON 983, casa moderna de 8 habitaciones y dependencias, con instalación de luz eléctrica y artefactos completos de cuarto de baño, verla de 2 a 4 p. m., $ 220.

RIO CUARTO 1608, 6 habitaciones, cuarto de baño, cocina, patio, etc., llaves al número 1602, 130 pesos.

SAN LUIS 2723 y 2741, 7 habitaciones principales y 4 para el servicio, cuarto de baño con artefactos, cocina, vestíbulos, etc., de 2 a 4 p. m., 220 $.

25 de MAYO 508, petit-hotel, compuesto de 9 habitaciones principales y 3 para servicio, cocina, patio y terraza, verla de a 4 p. m., 250 pesos.

EN BELGRANO, inmediatas a la est. del F. C. R.

JURAMENTO 2030, 6 habitaciones y dependencias, verla de 4 a 7 p. m., 130 $.

MENDOZA 3176, chalet de 8 habitaciones principales y 2 para el servicio, dependencias y jardín, verla de 1 a 4 p. m., 160 $.

PAMPA 3010, 8 habitaciones principales y una para servicio, cuarto de baño con artefactos, cocina, lavadero y jardín, verla de 8 a 11 a. m., 160 $.

EN VILLA DEL PARQUE, Cuenca 3391 y 3393 a 3 cuadras de la estación del ferrocarril y a dos del tranvía, chalets de 6 habitaciones y dependencias, con jardín y quinta, llaves almacén del frente.

DEPARTAMENTOS

CHARCAS 738, departamentos lujosos, compuestos de sala, antesala, escritorio, comedor, 4 dormitorios, 2 cuartos de baño con artefactos, ascensores de familia y servicio, alquiler desde 300 $.

DULCE 741 y 747, 3 habitaciones y dependencias, pesos 80 y 65.

24 DE NOVIEMBRE 387, 3 habitaciones, cuarto de baño, cocina y gran terraza, llaves al departamento número 3, 80 $.

LOCALES PARA NEGOCIO

BARTOLOME MITRE 951|53, gran local con sótano, verlo de 2 a 4 p. m.

MAIPU 356|58, espacioso local con sótano y dependencias, verlo de 2 a 4 p. m.

MAIPU 773, con gran sótano y un departamento anexo de dos piezas y dependencias, verlo de 10 a. m. y de 2 a 4 p. m.

PUEYRREDON y SAN LUIS, gran local de negocio, con sótano y dependencias, verlo de 2 a 4 p. m.

AVISOS VARIOS

EMPRESA DE PINTURAS DE JUAN J. GUERRA

Para la ciudad o campaña. — Presupuestos gratis. — San Salvador 3869.

v. 11 F.

Apipe, dique 1, sección Oeste, a embarcar.
Kalimba, dique 3, elevadores, a cargar.
Rocha, dársena sud, parte Este, a cargar.

Vapores correos a salir

Febrero 12: vapor español León XIII, llevará correspondencia para Brasil, Australia, Nueva Zelandia, Sud Africa, Canarias, Bélgica, Francia, Gran Bretaña, Suiza, Italia, Grecia, Egipto, España y Portugal; franqueo simple hasta las 2 p. m. y con alcance hasta las 7 p. m.

Febrero 15: vapor inglés Highland Pride, llevará correspondencia para Dinamarca, Rusia, Suecia, Noruega, Holanda y Gran Bretaña; franqueo simple hasta las 8 a. m. y con alcance hasta las 4 p. m.

Febrero 16: vapor italiano Garibaldi, llevará correspondencia para Brasil, Senegal e Italia, hasta las 8 a. m., sin alcance.

La correspondencia para Alemania, Austria, Hungría, Bulgaria y Turquía, se despachará el día 18 por el vapor holandés Zeelandia.

Vapores correos a llegar

Hoy: vapor inglés Highland Pride, distribuirá correspondencia de Europa hasta el 13 de enero.

Hoy: vapor italiano Garibaldi, distribuirá correspondencia de Europa hasta el 17 de enero.

Mañana: vapor español León XII, distribuirá correspondencia de Europa, Canarias y Brasil hasta el 19 de enero.

Febrero 15: vapor holandés Zeelandia, distribuirá correspondencia de Europa y Brasil hasta el 27 de enero.

El Garibaldi

Entró hoy en la dársena norte, este paquete italiano, procedente de Génova, con pasajeros, correspondencia y carga general.

El León XIII

Este paquete español, llegará mañana a la dársena norte, procedente de Bilbao, trae pasajeros, correspondencia y carga general.

Prácticos de turno para los vapores de salida

Del puerto: 25 Antonio Bakara, 26 José Culota, 27 Andrés Rubmich, 28 Stabro Marino, 29 Eugenio Maggi, 31 Pedro Bulle, 32 Rosario D'Antoni, 33 Salvador D'Antonio, 34 Jorge Bakmay, 35 Miguel Siludasky, 36 Miguel Seferovich, 37 Melchor Dominkovich.

De los ríos de la Plata, Paraná y Uruguay: 7 S. Sasunich, 8 J. Morando, 9 P. Vignolo, 10 N. Almansi, 11 S. Vernazza, 12 V. Colonna, 13 J. Vaccaro, 14 F. Poliza, 15 P. Bulle, 16 J. Mela.

BANCOS

BANCO FRANCES DEL RIO DE LA PLATA. — Reconquista 157, Buenos Aires. — Sucursales: Rosario de Santa Fe y Bahía Blanca. — Corresponsales: París: Banque Argentine et Francaise, 85 Boulevard Haussman 85.

Abona por año, oro sellado y curso legal:
Por depósitos en cuenta corriente . . 1. o/o
Id. id. a plazo fijo de 30 días . . . . 1 1/2 " 1 1/2 "
Id. id. a plazo fijo de 60 días . . . . 2 " 2 "
Id. id. a plazo fijo de 90 días . . . . 2 1/2 " 2 1/2 "
Id. id. a mayor plazo . . . . . convencional.
Id. id. en Caja de Ahorros, después de 60 días . . . . . convencional.
Cobra: . . . . . 4 o/o 4 "
Por adelantos en cuenta corriente . 9 " 9 "
Descuento de pagarés y letras . . convencional.

Todas las operaciones bancarias. Emisión de cartas de crédito. Transferencias telegráficas. Títulos, Cobranzas de cupones y valores. Administración de propiedades: Colocaciones hipotecarias por cuenta de terceros.

Servicio especial de giros postales franceses y remesas de fondos a los movilizados. — Roberto Delacre, director general.

Ferrocarriles del Estado

RED DE TROCHA ANGOSTA

Servicio de pasajeros, encomiendas y equipaje combinado con los ferrocarriles Central Córdoba y Central Argentino para las Sierras de San Juan, La Rioja, Catamarca, Santiago del Estero, Tucumán, Salta, Jujuy y La Quiaca (frontera boliviana).

Servicio internacional con Bolivia vía La Quiaca.

La estación Embarcación del Central Norte (sobre el río Bermejo) terminal de la línea Oriente a Bolivia es la más a propósito de la Sierra (Bolivia).

Véase los horarios de trenes en las estaciones; por más datos a los jefes de estación, al gerente en Cruz del Eje para el Argentino del Norte, al gerente en Tucumán para el Central Norte o a la administración general (oficina de informes), Perú 672, Buenos Aires.

El Administrador.

289 v. may 7

CURSO GRATUITO DE TELEGRAFIA

En el local de la escuela Rioja 890 se dictan clases gratuitas de esta asignatura y en cada curso existen asientos vacantes. La enseñanza es para ambos sexos. Las clases funcionan los días lunes, miercoles y sábados, de 8 a 11 de la noche.

Dirección Patentes de Invención y Marcas de Fábrica, de Comercio y de Agricultura

Marcas solicitadas el 7 de febrero de 1916

51486

51487

3 Lozos

51488

51489

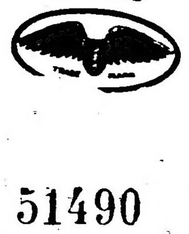

51490

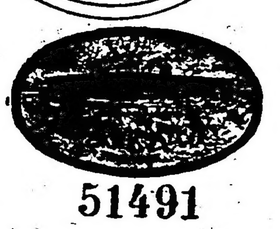

51491

51492

HARINA DE AVENA

FINE OATMEAL

MADE BY THE GENIUS OATS (COMPANY) BUENOS AIRES

51493

51494

HORSFORD'S ACID PHOSPHATE

51495

51496

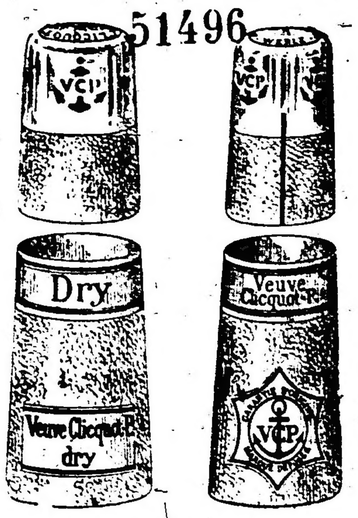

51497 Duplex

51498

46365

51499

EMPIRE

51500 Chevrolet

51501 PROVOST

"C" 51502

"34" 51503

51504/51505 (H)

Acta N.o 51.486. — Manuel P. Portela. — Polvos para tocador, clase 16.

Acta N.o 51.487. — Yerbatera Argentina Ld. Aa. — Yerba mate, clase 22.

Acta N.o 51.488. — Société Francaise des Roulements a Billos. — Elementos de transporte, etc., clase 12.

Actas Nos. 51.489, 51.490 y 51.491. — Libby, Mc. Neill y Libby. — Alimenticios, etc., clase 22.

Actas Nos. 51.492 y 51.493. — The Genius Oats Company. — Harina de avena y café de malta, clase 22.

Acta N.o 51.494. — Rumford Chemical Works. — Acidos, fosfatos, clase 2.

Acta N.o 51.495. — Félix Soulié. — Aperitivos, clase 33.

Acta N.o 51.496. — Werle et Cie. Suc. de Vve. Clicquot. — Vinos, champagne, clase 23.

Acta N.o 51.497. — American Lead Pencil Co. — Caucho, göma y guttapercha y sus productos, clase 17.

Acta N.o 51.498. — Smith y Wesson. — Armas, explosivos, etc., clase 11.

Acta N.o 51.499. — Herman Behr y Co. Inc. — Papeles y telas de lija y esmeril, clase 10.

Acta N.o 51.500. — William Bond. — Transportes, etc., clase 12.

Acta N.o 51.501. — Domingo J. Morris. — Alimenticios, etc., clase 22.

Actas Nos. 51.502 y 51.503. — Edgardo Heraldi. — Substancias vegetales, animales y minerales, etc., clase 3.

Actas Nos. 51.504 y 51.505. — A. E. Becker y Cía. — Publicaciones, impresiones y reproducciones, clase 18. Pantallas y abanicos, clase 16.

Acta N.o 46.365 (modificación). — José Palermo Riviello. — Bebidas, clase 23.

Acta N.o 49.668 (modificación). — Enrique F. Ortega. — Yerba mate, clase 22 (envase).

OBLIGADO y Cía.

AGENTES DE PATENTES Y MARCAS

B. MITRE 36

Adolfo Bullrich y Cía.

Sucursales y remates-ferias de haciendas periódicos en Bahía Blanca, Azul, Chascomús, 30 de Agosto, Necochea, Coronel Suárez, Utracán, Quequén y De Bary.

10.000 VACUNOS DE "LA ARAUCANA" EN VENTA—

Haciendas de muy alta mestización Durham y en muy buen estado, por liquidación total de las existentes en el establecimiento "La Araucana", distante 4 leguas de Vedia, F. C. P., por orden y cuenta de don Arturo H. Massey.

La hacienda es toda sola marca del vendedor y sus planteles y rodeos son dignos de la más alta recomendación, por su tipo, tan perfecto y tan completo que es sin duda muy difícil alcanzarlo igual en crianzas generales. A los ganaderos, criaderos o invernaderos y a los frigoríficos, los recomendamos especialmente en la seguridad de que hallarán positivas conveniencias en su adquisición.

La liquidación comprende también 800 ovejas Lincoln, 474 yeguarizos y los útiles y enseres existentes en el establecimiento.

Detalles—840 novillos de 2 1|2 años, listos y casi listos.
1000 novillos de 1 1|2 años, buen estado.
2500 vacas de alta mestización y gran estado, con
2500 terneros al pie, en lotes.
840 vacas de gran clase, servidas.
760 vaquillonas de 2 1|2 años, servidas, en lotes.
1060 vaquillonas de 1 1|2 años, buen estado, en lotes.
Plantel—40 vacas con 40 crías, en dos lotes.
40 vacas servidas.
60 vaquillonas de 2 1|2 años.
60 vaquillonas de 1 1|2 años.
Toros—250 Durham puros por cruza, en lotes de 5 y 10.
Lanar—800 ovejas Lincoln.
Yeguarizos—474 incluso potros, potrillos, yeguas y caballos de tiro y silla.

La venta se realizará
El miércoles 9 de febrero, a las 9 a. m., en el mismo establecimiento, con las haciendas a la vista y clasificadas en lotes apropiados. Comisión, 2 o|o al vendedor y 2 o|o al comprador.

Otros informes en nuestra casa Florida 269 y 273, Buenos Aires. — Adolfo Bullrich y Cía.

5000 VACUNOS DE "LA ARMONIA", DE COBO—

Haciendas de muy alta mestización y gran estado incluso vacas y vaquillonas de pedigree y puras por cruzamiento, para plantel, vacas, vaquillonas y novillos de los rodeos generales, marca líquida del establecimiento "La Armonía" de don Héctor Cobo, en la estación Cobo (F. C. Sur).

El viernes 3 de marzo, a las 12 m., en el mismo establecimiento, con las haciendas a la vista y clasificadas en lotes apropiados.

Oportunamente detalles completos. — Adolfo Bulrrich y Cía. 277-v-2m.

PEDRO y ANTONIO LANUSSE

EN LAS FLORES

F. C. S.

EL SABADO 12 DE FEBRERO DE 1916

4.000 VACUNOS

y

300 LANARES

VENDEREMOS EN LAS INSTALACIONES de la Sociedad Rural dando principio a la 1 p. m. con las haciendas a la vista, perfectamente clasificadas en lotes, y de acuerdo con el siguiente detalle: 400 novillos mestizos Durham, 3 años, gran estado, tipo frigorífico; 500 novillos mestizos Durham 2 y 2 1|2 años, buen estado, invernada; 1000 novillos mestizos Durham 1 1|2 y 2 años, buen estado, invernada; 650 novillos mestizos Durham 1 1|2 años, buen estado, invernada; 350 vacas mestizas Durham, buen estado, con 350 terneros al pie; 350 vacas mestizas Durham, servidas; 150 vacas mestizas Durham, gordas; 50 vaquillonas mestizas Durham 2 1|2 años, servidas, sola marca; 100 vaquillonas 2 años, servidas, sola marca; 100 vaquillonas mestizas Durham 1 1|2 y 2 años, buen estado; 5 toros Durham, a campo; 200 ovejas Lincoln; 100 carneros Lincoln, gordos; 9 padrillos Clydesdale puros criados a campo; 18 yeguas con cría, mestizas, Clydesdale.

Las ventas se entienden al contado. Comisión 2 o|o a cargo de los compradores y 2 o|o a cargo de los vendedores en hacienda general, y 3 o|o a cada parte en reproductores o yeguarizos.

Para pedidos de local y otros informes, dirigirse a nuestro escritorio en ésta, Belgrano 836, o a nuestro representante en Las Flores, Sr. Luis Dumont.

BRAVO BARROS Y CIA.

18.030 HECTAREAS EN LA CARLOTA. — Judicial. El valioso establecimiento "Las Lomitas", en los departamentos Unión y Juárez Celman, de la provincia de Córdoba. En su mayor parte alfalfadas, cruzadas por el ferrocarril Central Argentino, con las estaciones San Severo y Olmos en el mismo campo, a dos leguas al Este de La Carlota y lindando con las chacras de este último pueblo. Se trata de una estancia realmente importante, que tiene valiosas poblaciones, 19 molinos, 31 potreros, extensos alambrados e infinidad de mejoras, y que reune todos los requisitos indispensables para obtener alto interés sobre el capital, ya se trate de explotarla directamente o de dedicarla a renta. Por otra parte, y dadas las estaciones de ferrocarriles que la rodean, allí pueden formarse pueblos de importancia, cuyas quintas y chacras y las pequeñas fracciones se colocarían a gran precio. Juez doctor Roberto Bunge, secretaría del doctor Fermín M. Alsina. Juicio Fernando Bustelli con Rosa Robrins de Brennan Base. pesos 1.279.076.89, que equivale a pesos 70.94 la hectárea. Si el comprador desea podrá constituir una hipoteca por $ 275.000 oro sellado ($ 625.000 m n.), a 3 años de plazo, con opción a dos años más, con interés de 8 1|2 o|o anual y en las demás condiciones que la sociedad prestamista establece sus operaciones.

El jueves 10 de febrero, a las 3 p. m., en nuestra casa, 351 San Martín 361. Linda con Jaime Vieyra, Barreto, Cariaga, Barrilliere, Elizalde, Cominges, Angel Godoy, Benito Costa y señora Costa de Campana. Tiene alambrados en el perímetro con 5 hilos lisos y uno de púa con medios postes y varillas de quebracho colorado. Población principal que la constituye un chalet moderno con hall, cuatro habitaciones, cuarto de baño y dependencias. Departamento de dos piezas y cocina para el servicio, aljibe, tres piezas para peones, galpón de material y hierro, molinos con cañerías para la casa y jardín, y monte de frutales y forestales. Existe, además, diseminados en el campo una población de material, con cuatro piezas, cocina y galpón. La mayor parte de los molinos tienen estanques con bebidas. El río Cuarto, que es aguada de primer orden, cruza el campo por la parte Norte. Una pequeña fracción que rodea la estación Olmos no se incluye en la venta. 8 o|o a cuenta de precio. Comisión 2 o|o. Se visita por la estación Olmos. Informes y planos, 351 San Martín 361. — Bravo Barros y Compañía. 252v9Feb.

ENTANCIA EN SAN PEDRO.—JUDICIAL. A poco más de una legua al SE. de San Pedro y con frente al camino a Arrecifes. 974 hectáreas, 30 áreas, que forman el establecimiento Santa Rosa. Tierras aptas para todo destino, especialmente para agricultura. Juez doctor Bunge, secretaría F. M. Alsina. Juicio Fernando Bustelli con doña Rosa Robbins de Brennan Base. $ 220.728.16, que equivale a pesos 226.55 la hectárea. Si el comprador desea, podrá constituir una hipoteca por pesos 50.000 oro sellado ($ 113.636.36 m.n.), a tres años de plazo, con opción a dos años más, con interés de 8 1|2 o|o anual y en las demás condiciones que la sociedad prestamista establece para sus préstamos.

El jueves 10 de febrero, a las 3, en nuestro hall, 351 San Martín 361. Mide 2144m21 al NE., 4360m31 al NO., 4303m29 al SE. y 2062m81 al SO. Según escritura hipotecaria, linda con Tomás Salas Aguilar, Gregorio Alsina, Dominga Martínez, Facundo Quiroga y Juan Kohoene. Está alambrado en todo su perímetro con 4 y 6 hilos lisos, uno y dos de púa, en partes, y postes de ñandubay, y dividido en varios potreros. población principal con vestíbulo, 6 piezas, departamnto de servicio con 3 piezas, dos galpones, molino con tanque y bomba, bebidas, corral, jardín, monte de frutales y forestales, 15 hectáreas de alfalfa y un puesto. Otras poblaciones existentes, pertenecen a los ocupantes. Se visita por San Pedro. 8 o|o a cuenta de precio. Comisión 2 por ciento. Informes y planos, 351 San Martín 361. — Bravo Barros y Cía. 251v9Feb.

Banco Hipotecario Nacional

CAPITAL

FINCA. — CALLE TUCUMAN Nos. 3577|81, entre las de Sadi Carnot y Billinghurst. No. Ho. 10.823. Serie C. H. A., 6 o|o.—El Banco Hipotecario Nacional rematará en su local el **LUNES 14 DE FEBRERO DE 1916, a las 2 p. m.**, una finca ubicada en la calle Tucumán Nos. 3577 y 3581. Edificio consta de piso bajo y alto, retirado este último de la línea de la calle; el piso bajo con entrada por los Nos. 3577 y 3581, consta de cuatro piezas, cocina, un galpón para caballeriza, etc., y el piso alto tiene tres piezas, w. c. Terreno mide 8.66 metros de frente al S., 13 metros 342 milímetros en el contrafrente al N., 50 metros 642 milímetros en el costado E. y 48 metros 034 milímetros en el del O.

BASE DE VENTA: la hipoteca originaria que reconoce de $ 23.500

El comprador continuará haciendo el servicio de la hipoteca originaria que reconoce la propiedad, reducida hoy a $ 22.306 con 305 milésimos y abonará en dinero el exceso sobre esta suma hasta el precio de compra. Los títulos pueden ser examinados en la oficina del Banco antes del remate. Verificado éste no habrá lugar a reclamo. Seña 5 o|o. Comisión 1 o|o en dinero efectivo. Este remate se efectúa con sujeción a lo dispuesto en las leyes vigentes números 8172 y 9155. Por informes, ocurrir al Banco Hipotecario Nacional.

Aviso iniciado en LA EPOCA el 28 de enero de 1916. No. 236-v-feb.-14

CAPITAL

FINCA. — CALLE CABILDO N. 1139 ENTRE las de Aguilar y Céspedes.—N.o H.o 8420.—Serie C. H. A. 6 o|o.—El Banco Hipotecario Nacional rematará en su local el **VIERNES DIEZ Y OCHO DE FEBRERO DE MIL NOVECIENTOS DIEZ Y SEIS A LA 1 30 p. m.**, una finca ubicada en la calle Cabildo número 1139, con terreno compuesto de: 11.22 metros de frente al S.O., 14,50 metros en el contrafrente; 34.90 metros en el costado S.E., y 34.64 metros en el del N.O., o lo más o menos que resulte.—Edificio compuesto de subsuelo, planta baja y un piso alto, con la siguiente distribución: SUB-SUELO consta de: cocina, dos piezas de servicio y w. c.—PLANTA BAJA, consta de: escalinata, sala, hall, escritorio, comedor, toilette, galería cerrada, etc.; y la PLANTA ALTA se compone de cuatro habitaciones, hall, cuarto de baño, etc.

BASE DE VENTA $ 53.000

El comprador continuará haciendo el servicio de la hipoteca originaria de $ 45.000 que reconoce la propiedad, reducida hoy a pesos 42.420 con 627 milésimos y abonará en dinero el exceso sobre esta suma hasta el precio de compra. Los títulos pueden ser examinados en la oficina del Banco antes del remate. Verificado éste no habrá lugar a reclamo. Seña 5 o|o. Comisión 1 o|o en dinero efectivo. Este remate se efectúa con sujeción a lo dispuesto en las leyes vigentes números 8172 y 9155. Por informes, ocurrir al Banco Hipotecario Nacional.

Aviso iniciado en LA EPOCA el 2 de febrero de 1916. 263-v-18 feb.

SUCURSAL MENDOZA

POR EJECUCION JUDICIAL. — PROPIEDAD en el departamento de San Rafael, distrito Cuadro Nacional, con superficie de 7 hectáreas 1439 metros cuadrados. Préstamo N.o H o 461 15.210. Serie C. H. A. 6 o|o. de $ 7.000.—El Banco Hipotecario Nacional rematará en el local de su sucursal en la ciudad de Mendoza, establecida en la calle Rivadavia No. 165 el día **LUNES CATORCE DE FEBRERO DE MIL NOVECIENTOS DIEZ Y SEIS A LAS DIEZ DE LA MAÑANA**, una propiedad ubicada en el departamento de San Rafael, distrito Cuadro Nacional, a un kilómetro al sur de la estación del mismo nombre del F. C. B. A. P., con superficie de 7 hectáreas 1439 metros cuadrados, conteniendo: 7 hectáreas de viña francesa y 1439 metros cuadrados de árboles frutales. Tiene además un edificio: La propiedad tiene derecho definitivo de agua para toda su extensión y riega por el canal Salas derivado del río Diamante. Sus límites son: norte, calle pública frente a Perret y Compañía en parte y el resto con los nombrados señores Perret y Compañía; sur, Eduardo Newton; este, Perret y Compañía y calle pública, y al oeste calle pública.

BASE DE VENTA: $ 9.800

El comprador continuará haciendo el servicio de la hipoteca originaria de $ 7.000 que reconoce la propiedad, reducida hoy a $ 6.688 con 769 milésimos y abonará en dinero el exceso sobre esta suma hasta el precio de compra. Los títulos pueden ser examinados en la oficina del Banco antes del remate. Verificado éste, no habrá lugar a reclamo. Seña 5 o|o y comisión 1 o|o que serán exigidas en efectivo en el acto del remate, el que se efectúa con sujeción a lo dispuesto en las leyes vigentes números 8172 y 9155. Por informes ocurrir al Banco Hipotecario Nacional (25 de Mayo No. 245, capital federal) o a su sucursal en Mendoza.

Aviso iniciado en LA EPOCA el 28 de enero de 1916. No. 235-v-feb-14

PROFESIONALES

MEDICOS

ANALISIS LABORATORIOS Y FARMACIA *Abierto Día y Noche*
SUIPACHA 477
U. T. 818, Libertad DOCTORES **NELSON**

Doctor CANTARELL Especialista en las enfermedades de la piel, vías urinarias, secretas de ambos sexos y las propias de las señoras. Tratamiento científico, eficaz y rápido de la neurastenia, debilidad vital y agotamiento.
De 2 a 5 p. m. LAVALLE 910 y 8 a 9 p. m.

Secretas-Sífilis-Piel
DOCTOR SARACENI especialista)
Cura rápida de enfermedades secretas, estrecheces uretrales, blenorragia y orquitis. Curación de la sífilis con aplicación sin dolor de ---------
606-914
De 8 a 11 a.m. y de 2 a 9 p.m. CORRIENTES 1777

DOCTOR ALFREDO SCARANO
Sífilis, venéreas, piel. Servicio de la Asistencia Pública. Azcuénaga 334, de 2 a 6 y de 8 a 10 de la noche.

Dr. A. F. CELESIA
Cirugía y enfermedades de señoras. De 2 a 4 p. m. — Bartolomé Mitre 1791.

DOCTOR PICCININI
Especialista en enfermedades secretas; gastro intestinales y piel. — Consultas de 11 a 12 a. m. y de 4 a 6 p. m. Consultas 5 pesos, aplicaciones del 914, 20 $. — Corrientes 1211. 196 v Abril 18.

DOCTOR W. E. ESCUDERO
Señoras, niños y partos. Lunes y viernes, de 4 a 6 p. m. — Arenales 1592. — U. Telef. 238, Juncal.

DOCTOR A. C. REBUFFO
Enfermos de los ojos
Consultas de 10 a 11 y 2 a 6 p. m.
Bmé. MITRE 1038 per.

Dr. MAMERTO ACUÑA
Profesor de la Facultad de Medicina. Enfermedades de niños. Consultorio de 2 a 4 p. m. MAIPU 917. 205 v. Julio 22.

DOCTOR ELIZALDE
Especialista en vías urinarias, jefe de clínica del servicio de las enfermedades del riñón, próstata, vejiga, etc., en el hospital San Roque. Consultas de 2 a 6. MAIPU 513. 209 v. 22 Abril.

DOCTOR A. NOCETI
Enfermedades de los ojos y prescripción de anteojos. De 1 a 6 p. m.
MAIPU 535. per.

DOCTOR MARTIN M. TORINO
Médico cirujano. Enfermedades crónicas e internas. Ha trasladado su consultorio a ARENALES 1640. Consultas de 1 a 3. 212 v. Julio 24.

DOCTOR E. G. FIGUEROA
[illegible]

ABOGADOS

Dr. FRANCISCO BEIRO
TALCAHUANO 257 U. T. 796 Libertad.

DOCTOR VICENTE C. GALLO
Estudio: Avenida de Mayo 1411.
U. T. 665 (Libertad)

DOCTOR FERNANDO SAGUIER
Estudio: Florida 440.
U. T. 6087 (Avenida)

DOCTOR TOMAS DE VEYGA
Estudio: Sarmiento 643. U. T. 6060 (Aven.)
La Plata, calle 7 N.o 791. U. T. 377, La Plata

DOCTOR LEOPOLDO MELO
Estudio: Bmé. Mitre 311
U. T. 1913 (Avenida) y 1866 (Juncal)

Dr. TOMAS A. LE BRETON
Estudio: Bmé. Mitre 343

Dr. ERNESTO CORVALAN
Estudio: Avenida de Mayo 981
U. T. 3900 (Libertad)

DOCTOR JULIO A. ROJAS
Estudio: Uruguay 543. Dpto. 2.
U. T. 1955, (Libertad)

Estudio de los Dres. CELESIA Y SILVA
Tucumán 900, U. T. 1465 (Libertad)

DOCTOR LUIS J. ROCCA
Anchorena 626.—U. T. 841 (Mitre)

DOCTOR ELEODORO LOBOS
Estudio: Maipú 462
U. T. 22 (Avenida) y 3710 (Avenida)

DOCTOR EMILIO ZORRAQUIN
Estudio: Cangallo 666
U. T. 270 (Avenida) y 3894 (Juncal)

Doctor Leonardo Pereyra Iraola
Esmeralda 1212, U. T. 1521 (Juncal)
Estudio: Florida 880. U. T. (Av.)

DOCTOR HIPOLITO LEYS
Estudio: Lavalle 930, U. T. 3608, (Lib.)

DOCTOR VICTOR M. MOLINA
Estudio: Avenida de Mayo 605
U. T. 4954 (Avenida)

Dr. Antonio Barrera Nicholson
Estudio: Tucumán 1353, U. T. 806 (Libertad)

Dr. DOMINGO E. SALABERRY
Defensa 188

DOCTOR F. NUÑEZ LOZANO
Estudio. Cangallo 673
Unión Telefónica 844 (Avenida)

Doctor Andrés Ferreyra (hijo)
Estudio: Lavalle 1378
Unión Telefónica 4240 (Libertad)

DOCTOR RAUL MANRIQUE
Estudio: Lavalle 730
U. T. 6197 (Avenida) y 357 (Mitre)

DOCTOR JOSE M. GIUFFRA
Estudio: Talcahuano 446

DOCTOR PEDRO A. FOX
Estudio: B. Mitre 754

DOCTOR CARLOS F. MELO
Atiende personalmente su estudio de abogado
URUGUAY 546 U. T. 3784 (Lib.)

DOCTOR M. ALVAREZ COMAS
Abogado
U. T. 3554, Avenida Sarmiento 412

CONTADORES PUBLICOS

JUAN B. PEYROTTI
Contador Público Nacional
Lavalle 1431. — De 4 a 6 p. m. — U. T. 1781 Libertad

CONVOCATORIAS

BANCO DE LA PROVINCIA DE BUENOS AIRES. — De acuerdo con los artículos 27 y 24 (inciso 6) de la carta orgánica, el directorio convoca a los señores accionistas para la asamblea general ordinaria que deberá celebrarse el sábado 12 de febrero próixmo a las 3 de la tarde, en el local del Banco, casa de Buenos Aires, calle San Martín 137, para tratar la siguiente

ORDEN DEL DIA

1.° Tomar en consideración la memoria y balance correspondientes al ejercicio que terminó el 31 de diciembre próximo pasado.
2.° Resolver sobre la distribución de utilidades propuesta.
3.° Elegir tres directores titulares por tres años, en reemplazo de los señores Pedro Lacau, Emilio Lernoud y Manuel Magdalena (fallecido); seis suplentes de directores, síndico y suplente de síndico en reemplazo de los actuales, que terminan su mandato.

Se hace presente que de acuerdo con los artículos 31 y 35 de la carta orgánica, los señores accionistas para concurrir a la asamblea deberán depositar por lo menos diez acciones con cinco días de anticipación a la fecha citada para la reunión.

La Plata, enero 25 de 1916. — El secretario. 230-v-f-12

SOCIEDAD ANONIMA HIPODROMO NACIONAL.— Por no haberse depositado el número de acciones que se requiere para la primera convocatoria, se convoca nuevamente a los señores accionistas para la asamblea general ordinaria que tendrá lugar el día 12 del corriente, a las 3.30 de la tarde, en el local de la Sociedad, Corrientes 758.

OBJETO DE LA CONVOCATORIA:

1.o Lectura y consideración de la Memoria y Balance correspondiente al ejercicio de 1915.
2.o Sancionar la distribución de un dividendo.
3.o Fijación de los honorarios del síndico.
4.o Renovación del Directorio.
5.o Elección del síndico y síndico suplente.
6.o Nombramiento de tres accionistas para aprobar y firmar el acta de la presente asamblea.

Artículo 22: Tres días antes de la asamblea y de 1 a 5 de la tarde, deberán indefectiblemente, estar depositadas en la gerencia, las acciones. Pasado este término sin depositarlas, se perderá el derecho a tomar parte en ella.

Artículo 26: Media hora después de la señalada se dará por constituída la asamblea con el número de accionistas que hubieren concurrido y cualquiera que fuere el número de acciones presentadas. — Buenos Aires, Febrero 1.o de 1916. — El Directorio. 255 v. 12 Feb.

BANCO DE GALICIA Y BUENOS AIRES. — De acuerdo con lo que disponen los artículos 41 y 42 de los estatutos, el directorio convoca a los señores accionistas a la asamblea general ordinaria que deberá celebrarse en el local del Banco calle Cangallo 445, el día 19 de febrero próximo, a las 3 de la tarde, para tratar la siguiente orden del día.

1.o Lectura y aprobación de la memoria y balance general correspondientes al 16o. ejercicio terminado el 31 de diciembre de 1915.
2.o Acordar el dividendo a distribuir.
3.o Nombramiento de dos señores accionistas a los fines que determina el artículo 56 de los estatutos.
4.o Elección de cuatro directores titulares, dos por tres años y dos por un año, en reemplazo de los señores Vicente Sánchez, Antonio Casanegra, José Carrera y Ceferino López. De tres directores suplentes por un año, de un síndico y de un suplente de síndico, todos los cuales terminan su mandato.

Artículo 45 de los estatutos: Los accionistas que hayan de tomar parte en las deliberaciones de la asamblea, depositarán sus acciones o títulos nominativos en las cajas del Banco, tres días antes del que se haya fijado para la reunión. La admisión de [illegible] el día 15 del siguiente mes de febrero, inclusive a las 3 de la tarde. — Buenos Aires, 30 de enero de 1916. — El secretario. 2[illegible] v. 15 Feb.

EDICTOS JUDICIALES

Por disposición del señor juez de comercio de la capital, doctor Eduardo M. Naón, se hace saber por el término de ocho días que se encuentra de manifiesto en secretaría el estado de distribución presentado en el concurso Maffei Roque.

Buenos Aires, 29 de diciembre de 1915. — Oficina. Palacio de Justicia 5.o piso, sobre Lavalle. — L. Martín y Herrera. 255 v. Feb. 9.

Por disposición del señor juez de comercio de la capital, doctor Eduardo M. Naón, secretaría del autorizante, se hace saber por el término de ocho días, que se encuentra de manifiesto en secretaría por igual tiempo, el estado de distribución presentado por el síndico de la quiebra de VAMONDE DE PAIS D.a CIPRIANA y a disposición de los acreedores.

Buenos Aires, Febrero 1.o de 1916. — Federico Villafañe, secretario. 271 v. 11 Feb.

Por disposición del señor juez de comercio de la capital, doctor Alberto Estrada, se hace saber por el término de seis días a todos los acreedores de don Francisco Casas el auto recaído en el juicio de su quiebra y que transcripto dice así:

Buenos Aires, Enero 26 de 1916. — AUTOS Y VISTOS: Estando justificados por las constancias de autos los extremos exigidos por la ley, declárase en estado de quiebra a FRANCISCO CASAS. Nómbrase contador a don Juan B. Clark, a quien le ha correspondido según el sorteo practicado en este acto ante el actuario. Fíjase como fecha provisoria de la cesación de pagos el día 5 de Enero de 1915, líbrese oficio al señor Director de Correos para que retenga y remita al contador nombrado la correspondencia epistolar y telegráfica del fallido, que deberá ser abierta en su presencia o por el juez en su ausencia, a fin de entregarle la que fuere puramente personal; intímese a todos los que tengan bienes y documentos del fallido para que los pongan a disposición del contador, bajo las penas y responsabilidades que corresponden; se prohibe hacer pagos o entrega de efectos al fallido, so pena a los que lo hicieran de no quedar exonerados, en virtud de dichos pagos y entregas de las obligaciones que tengan pendientes en favor de la masa; procédase por el actuario y el contador nombrado a la ocupación, bajo inventario, de todos los bienes y pertenencias del fallido; líbrense los oficios del caso a los señores jueces de comercio y a la oficina de Embargos e Inhibiciones para que anote la que se decreta contra el fallido y cítese al señor Agente Fiscal. Publíquese edictos por seis días en los diarios "Boletín Judicial" y LA EPOCA, haciendo saber este auto y convocando a los acreedores a junta de verificación de créditos, que tendrá lugar en la sala de audiencias del juzgado el día 11 del próximo Febrero a las 2 p. m.

Se señalan para notificaciones en secretaría los días lunes y jueves o el siguiente hábil si alguno de éstos fuere feriado.—Rep. la foja. Eduardo M. Naón. — Ante mí: Alberto F. Jordán, secretario. 280 v. 19 Feb.

Por disposición del señor juez de comercio de la capital, doctor Eduardo M. Naón, se hace saber a los acreedores del concurso de don SANTIAGO ROSALINO que el síndico ha practicado un estado de distribución y cuenta de gastos que están de manifiesto en secretaría para que dentro del término de ley formulan oposiciones bajo apercibimiento de que si dentro de dicho término no lo hicieran será aprobado por el juzgado. — J. Arturo Aguilar, secretario. Palacio de Justicia 5.o piso, Plaza Lavalle.

Buenos Aires, diciembre 21 de 1915. 275 v. 12 Feb.

Por disposición del señor juez de comercio de la capital, doctor Eduardo M. Naón, secretaría del autorizante, se hace saber a los acreedores de don VIOLA CIPRIOTA y Cía. el siguiente auto:

Buenos Aires, enero 29 de 1916. — AUTOS Y VISTOS: Atento a lo que resulta del certificado del Registro Público de Comercio, y estando cumplidos los requisitos exigidos por el art. 5 de la ley número 4156, desígnanse como interventores a los acreedores Juan Chapar y Cía., Moore y Tudor, Banco de la Nación, para que unidos al contador don Atilio V. Mariani, sorteado en este acto ante el actuario, comprueben la verdad de la exposición presentada, examinen los libros y recojan los antecedentes necesarios para informar sobre la conducta del solicitante, valor del activo, situación y porvenir de los negocios y exactitud de la nómina de acreedores presentada, suspéndase toda ejecución que hubiera llegado al estado de embargo de bienes, con excepción de las que tuviesen por objeto el cobro de un crédito hipotecario o privilegiado. [illegible] los edictos correspondientes; publíquense edictos por ocho días en los diarios "Boletín Judicial" y LA EPOCA, haciendo conocer la presentación y citando a todos los acreedores para que concurran a junta de verificación de créditos que tendrá lugar en la Sala de Audiencias del juzgado el día ventiuno de Febrero a las dos p. m., edictos que deberá publicar el deudor dentro de veinticuatro horas, bajo apercibimiento de tenerlo por desistido de su petición.

Se señalan para notificaciones en secretaría los días lunes y jueves o el siguiente hábil, si alguno de éstos fuere feriado. — Rep. la foja. Dése intervención al señor Agente Fiscal E. M. Naón. — Ante mí: Alfredo G. Romero. — Buenos Aires, Febrero 4 de 1916. — J. Arturo Aguilar, secretario. Palacio de Justicia, 5.o piso. Plaza Lavalle. 281 v. 14 Feb.

El señor juez de comercio doctor Juan B. Estrada ha dispuesto se haga saber que se han presentado los señores Merlini y Fusetti solicitando convocatoria de acreedores y que se ha designado el día 29 de Febrero del año 1916, para que tenga lugar la junta de verificación de créditos. Buenos Aires, Febrero 3 de 1916. — Martín J. Castiarena, secretario. 283 v. 15 Feb.

El señor juez de 1.a instancia en lo civil de la capital de la República, doctor don Roberto Repetto, ha dispuesto se cite, llame y emplace por el término de treinta días, contados desde la primera publicación del presente, a todos los que se consideren con derecho a los bienes dejados por don JOSE DE MARCO, ya sean como herederos o acreedores, para que dentro de dicho término comparezcan a deducir sus acciones en forma, por ante su juzgado y secretaría del que suscribe, bajo apercibimiento de lo que hubiere lugar por derecho.

Buenos Aires, Febrero 5 de 1916. — Leocadio Paz, secretario. 287 v. 14 Marzo.

Por disposición del señor juez de 1.a instancia en lo comercial de la Capital Federal, doctor Félix Martín y Herrera, se hace saber que la sociedad que giraba en esta plaza bajo el rubro de DECIVO, FARINA y D'ALESSIO, compuesta por los señores Pedro Decivo, Félix Farina y Vicente D'Alessio y que se dedicaba al ramo de compra y venta de frutas y verduras en general, ha sido disuelta con fecha veintinueve de Noviembre de mil novecientos quince, de común acuerdo de los socios, según escritura otorgada ante el escribano Bernardo Beade, habiéndose hecho cargo del activo y pasivo de dicha sociedad los señores Félix Farina y Vicente D'Alessio.

Buenos Aires, Febrero dos de mil novecientos diez y seis. — Dr. Teodoro Becú, secretario. — Palacio de Justicia 5.o piso, sobre Lavalle. 288v.Feb. 10.

AVISOS POPULARES

DIEZ CENTAVOS POR PUBLICACION

TRABAJOS PEDIDOS

APRENDIZA ADELANTADA PARA MODISTA, se necesita, B. de Irigoyen 929.

BOMBACHERAS CON MUESTRA SE NECESITAN, presentarse de 2 a 6 p. m., Sarmiento 524.

COSTURERAS PARA ROPA BLANCA, FINA, DE señora, se necesitan con muestra, Sarmiento 524.

DEPENDIENTE PRACTICO PARA ALMACEN, con recomendaciones, se precisa. Rivadavia 2701.

EMPLEADOS Y DEPENDIENTES PARA CIUDAD y campaña coloca "La Internacional", Reconquista 539.

LENCERAS PARA ROPA INTERIOR FINA DE señora se necesitan con muestra, Sarmiento 524.

MUCHACHA SE NECESITA PARA CORTA FAMIlia, Bermejo 1196.

MUCHACHA PARA ALGUNOS QUEHACERES SE necesita, Coronel Díaz 2170.

Niñera DE 14 A 16 años SE NECESITA, JUNIN 1017, presentarse de 1 a 4 p. m.

NECESITASE UNA SIRVENTA JOVEN Y SERIA, recomendada para matrimonio, El Cano 3420, bajar estación del tranvía, Alvarez Thomas, tranvías 91, 96, 88.

PEON DE COCINA PARA SANATORIO SE NECESITA, tratar Juncal 1008, de 9 a 11 a. m.

PRECISO MUCHACHA QUE ENTIENDA DE COcina, muy corta familia, sueldo 25 $, tratar de mañana. Cerviño 3512.

PERSONA FORMAL PARA COCINA Y PLANchar: en cambio doy pieza y comida, preciso, Av. de Mayo 1314, 1er. p. izq.

SIRVIENTA FORMAL SE NECESITA, LACAR 5[illegible], Villa Devoto.

SIRVIENTA SE NECESITA PARA TODO TRABAjo que entienda de cocina, con buenas referencias, para matrimonio solo, casa muy chica, sueldo 20 $. Pergamino 125, bajarse Rivadavia 7600.

TRABAJOS OFRECIDOS

AMA SE OFRECE PARA CRIAR CON MAMADEra, Paraguay 1453, pieza 8.

AMA SE OFRECE PARA CRIAR CHICO A MAMAdera: Perú 973, pieza 23.

COSTURERA PARA FAMLIA, TODA CLASE DE ropa, sabe cortar, se ofrece, Uruguay 782. v. Febrero 8.

COCINERA PRACTICA SE OFRECE, española, SIN cama, México 1117.

HOMBRE SE OFRECE PARA PORTERO, TRAbajador y certificado, Sáenz Peña 116.

HOMBRE JOVEN MUY DECENTE SE OFRECE para servir señor solo, sabe toda clase de trabajo en general. P. Restante, B. D.

HOMBRE SERIO Y HONRADO, DE 20 años DE edad, se ofrece para portero u ordenanza. Por carta a T. Camaño, Tucumán 1578.

JOVEN SE OFRECE PARA niñera O SIRVIENTA, con buenos informes, dirigirse por carta o personalmente a Talcahuano 231, primer piso, izquierda.

JOVEN JAPONES, SE OFRECE PARA MUCAMO de comedor y cualquier trabajo, tiene recomendación. General D. Cerri 1118, S. N.

LAVANDERA SE OFRECE A 0.50 DOC. PLANchada 1.20, Esparza 52, R. P.

LAVANDERA SE OFRECE UN DIA POR SEMAna, Río Bamba 147.

MATRIMONIO ARGENTINO SE OFRECE PARA el cuidado de casa o persona sola, sin pretensión, buenas recomendaciones. Uruguay 782. v. Feb. 8.

MUCAMA SE OFRECE CON RECOMENDACIOnes. Melo y Ayacucho, almacén.

Niñera SE OFRECE Y OTROS QUEHACERES corta familia, Moreno 2259.

Niñera española SE OFRECE, SARMIENTO número 1937.

OFRECESE SIRVIENTA ARGENTINA PARA TOdo trabajo, sabe cocinar bien, tiene recomendaciones. Victoria 3374.

OFRECESE MOZO DE 20 años español, RECIEN llegado de Madrid para mucamo, sabiendo su obligación. Dirigirse personalmente o por carta a Leoncio González, Provincias Unidas 565.

PEON DE COCINA PRACTICO SE OFRECE: Venezuela 560, pieza 29.

PEON SE OFRECE, SABE COCINAR BIEN, CON recomendaciones, Defensa 216, Bolaños.

SE OFRECE FAMILIA PARA CUIDAR CASA DE departamentos sin sueldo, hace toda la limpieza, calle Uruguay 782. v. 19 F.

SEÑORA E HIJA DE 17 años SE OFRECEN PARA todo trabajo. Médanos 1127.

SIRVIENTA SE OFRECE, A CORTA FAMILIA; sabe un poco cocina, Caracas 237.
D[illegible]

SEÑORA JOVEN, VIUDA CON HIJOS GRANDES, SE ofrece para ama de llaves en estancia, sabiendo de todo, a pocas horas de la capital, o encargada de casas de departamentos, buenas referencias; personalmente. Humboldt 2377, Palermo.

TAPICERO FRANCES RECOMENDADO OFRECEse para casas de familias. Hace toda clase de trabajos, especialidad en cortinados, muebles, fundas y tapizar paredes. Precios módicos. Canning 485, U. T. 2913, Mitre. 241 v. Feb. 3.

ALQUILER DE CASAS

PETIT HOTEL CON 9 HABITACIONES, HALL, patio, edificación moderna y muy confortable. Bulnes 1919, puede visitarse a toda hora.

INFORMACIONES DE ÚLTIMA HORA

Servicio telegráfico del Exterior

MONTEVIDEO

MONTEVIDEO, febrero 8. — Por resolución de ayer se ha establecido que en la documentación consular deben ser declaradas por los cargadores las mercancías como de tránsito, trasbordo u opción, según el caso.

—La Directiva del Círculo de la Prensa se reunirá esta tarde para contestar a los cargos formulados por "El Tiempo" contra la mencionada institución en asunto relativo a la libertad de escribir.

—La suscripción al empréstito italiano sigue con éxito. Hasta hoy suscribiéronse un millón de francos.

—El ministro señor Cosio pasó una nota al fiscal Maggiolo pidiéndole que desista de la acusación formulada a instancias del ministerio, subsistiendo solo la acusación personal. Esta determinación da lugar a animados comentarios.

—La intendencia dirigióse al gobierno solicitando la designación del fiscal doctor Luis Varela para representar al municipio y al Estado en el juicio que estos siguen al señor Francisco Piria, sobre exceso de indemnización solicitada por la expropiación de unos terrenos para el ensanche del Parque Urbano.

—Esta tarde los miembros de la Cámara de representantes celebrarán la primera sesión preparatoria del tercer período de la veinticinco legislatura.

—El carbunclo sigue haciendo víctimas. Por el hospital de Paysandú han pasado en pocos días más de cien personas atacadas de la mencionada enfermedad.

—El beneficio líquido de la ruleta instalada en el Parque Urbano durante el mes de enero fué de cerca de $ 120.000.

—Falleció ayer a una avanzada edad el capitán retirado señor José Salvo.

—El profesor Victor Copetti presentará al primer congreso médico nacional un trabajo que titulará: Las falsificaciones de la yerba mate. Sus métodos de investigación, micrográfica.

—El quince vence el plazo de inscripciones para las regatas nacionales.

—Se efectuó anoche una reunión de los miembros del catolicismo y del clero uruguayos para resolver la actitud de la Unión Cívica frente al problema de la reforma constitucional. Asistieron los delegados de varios departamentos y presidió el doctor Joaquín Secco Illa.

Después de un animado cambio de ideas, resolvióse convocar la convención para resolver la actitud futura del partido.

—La recaudación aduanera en enero alcanzó a 881.807. pesos.

Noticias de policía

MONTEVIDEO, febrero 8. — Esta mañana Antonio Vázquez ha sorprendido a su esposa Rafaela Figueréda con Luis Sabater, acometiéndolos con un cuchillo e infiriéndola dos puntazos de carácter leve y al segundo dos heridas graves.

El agresor se entregó a la policía.

Esta tarde fué muerta otra persona apellidada Fernández, después de un acalorado incidente.

CHILE

SANTIAGO DE CHILE, febrero 8. — Dió buenos resultados comerciales el envío de duraznos a Buenos Aires.

La sociedad chilena de productores de frutas envió un vagón completo y proyecta aumentar los envíos.

—Se ha presentado a la Cámara un proyecto de ley que tiende a restringir los abusos de la libertad de imprenta. Lo firman los diputados de todos los partidos.

Interrogado el ministro de hacienda expresó que la situación de las finanzas con relación de los gastos de 1916 es muy delicada. Para hacer frente a todos los compromisos es de absoluta necesidad procurarse recursos. Se estudiará detenidamente la organización de los servicios públicos.

BRASIL

RIO DE JANEIRO, 8. — Ayer, después de un día de intenso calor, se produjeron fuertes lluvias que duraron toda la noche.

Hoy, el día se ha presentado amenazando lluvia.

El calor ha disminuído sensiblemente.

—El prefecto municipal, doctor Rivadavia Correia, a raíz de la agresión de que fué víctima ayer en la exposición frutícola, ha sido muy visitado.

Ministros, militares y marinos de alta graduación y muchas otras personas gratas pasaron por su domicilio a felicitarlo y protestar por el atropello.

—Se hace público que el ministro de la guerra, general Cayetano Faría ha comunicado al presidente de la república, doctor Wenceslao Braz, que las noticias recibidas de Canoinhas, respecto a posibles choques entre las fuerzas policiales de los estados de Santa Catalina y Paraná, debido a su antigua cuestión de límites, son exageradas y que no hay motivo para temer que se produzca alteración del orden.

ECOS PARLAMENTARIOS

DIPUTADOS

La cámara de diputados no pudo sesionar por cuanto sólo concurrieron 45 de sus miembros.

SENADORES

A las 4 de la tarde entró a sesión secreta esta cámara, bajo la presidencia del doctor Güemes, con asistencia de 16 senadores, a fin de tratar el mensaje del poder ejecutivo en el que se propone al señor Máximo Paz para ocupar la vacante del directorio del Banco Hipotecario.

CASA DE GOBIERNO

EN LA PRESIDENCIA

Momentos antes de las 4 llegó a su despacho de la casa de gobierno, el doctor de la Plaza.

Esta tarde firmará expedientes de diversos ministerios y algunas órdenes de pago.

En memoria de Florentino Campos

Tiene lugar mañana en La Plata un funeral a la memoria de don Florentino Campos.

La Unión Cívica Radical de la provincia ha nombrado una comisión especial que asistirá a

LAS POLICIAS TERRIBLES

Desmanes en Rivadavia

CIUDADANOS HERIDOS Y ENCARCELADOS

LOS EPISODIOS DE SOLDATI Y BERISO

LA VIDA EN UN HILO

RIVADAVIA, febrero 8. — La población se manifiesta consternada por los hechos vandálicos de que vienen siendo objeto los afiliados al partido Radical.

Hace días fué asaltado el ciudadano Alejo Rodoni, en la esquina del comité del partido Conservador, por Ramón Pérez (a) "El Cabezón", sujeto de acción y de pésimos antecedentes, sostenido por el oficialismo. La policía, instrumento obsecuente del ugartismo local, sobornada con una subvención de 450 pesos mensuales para llenar más dócilmente su cometido político, concurrió poco después al lugar del hecho, conduciendo con esposas al agredido y llenando de toda clase de consideraciones al agresor. A pesar de comprobarse que el señor Rodoni no portaba armas, la policía pretende atribuirle en el sumario la responsabilidad del hecho, como asimismo de ser el autor de los dos disparos de revólver que le hizo Péroz en la forma más alevosa.

Lo propio ocurre en el caso del señor Pedro M. Fosat, delegado a la convención de la Unión Cívica Radical de la provincia y hacendado de este partido, con radicación continuada de 18 años.

Días atrás se encontraba el señor Pedro M. Fossat en el hotel del señor Domingo Cicere, departiendo amistosamente con el correligionario señor Jacinto Arias, en circunstancias de encontrase cerca de ellos el capataz del intendente municipal de Carlos Tejedor, Félix Rodríguez, quien, sin que mediaran palabras ni hechos suficientes para justificar su actitud, los agredió a balazos, resultando heridos el señor Arias de cuatro tiros y el señor Fossat de uno que le fracturó la tibia de la pierna izquierda.

Por el carácter grave de la herida recibida, el señor Pedro M. Fossat fué asistido durante los primeros días en el domicilio del doctor Amaldo Elkin y a pesar de ser una víctima del matonismo imperante en la provincia, de haberse comprobado su irresponsabilidad en el sangriento suceso, de ser un vecino de antecedentes honorables, de arraigo, de asistirse en el domicilio de un médico de sobrada responsabilidad moral y de encontrarse con una pierna fracturada, todo lo cual lo ponía en condiciones de no poder eludir las responsabilidades que pudieron haberle correspondido, la policía adoptó la medida vejatoria y deprimente de ponerle centinela de vista, al lado de su lecho.

Por la declaración de los testigos oculares, por el informe del escribiente de policía que revisó el revólver del señor Fossat momentos después del hecho, encontrándolo con su dotación completa de proyectiles, se deduce claramente que no hizo uso de su revólver, pero en el sumario que la policía instruye, a pesar de esos hechos en contrario, se le pretende inculcar al señor Fossat la responsabilidad de lo ocurrido y de haber sido el autor del primer disparo.

Se justifica, pues, la consternación que reina en el vecindario como consecuencia de estos hechos dolorosos provocados por los elementos protegidos por el partido Conservador para llevar el terror a los hogares de los vecinos independientes.

Las garantías de vida empiezan a desaparecer para los hombres desafectos a la política ugartista, cuyos dirigentes pretenden ganar las elecciones nacionales en cualquier forma, aun asesinando a los partidarios del radicalismo.

La Plata, febrero 8. — Ingrata impresión ha causado en todos los círculos platenses el atropello policial del sábado.

El bochornoso espectáculo con que fueron sorprendidas las familias asistentes a la retreta de la plaza San Martín, es comentado como un agravio a la cultura tradicional de esta población, que se ve de pronto trasladada a épocas cuya infausta memoria habíase casi perdido.

La persecución llevada hasta el seno de una reunión social, contra pacíficos ciudadanos, que en uso de su derecho inalienable habían concurrido a un acto cívico, resulta un hecho extraño en las costumbres del medio y una amenaza que, más que atemorizar, apena por la torpeza y la falta de dignidad que revela en sus autores.

Resulta en verdad difícil explicarse el móvil de hazañas como esa y como la que acaba de producirse en Berisso, donde un orador radical ha sido interrumpido e interpelado bruscamente por el comisario — que es, además, primo del ministro de Gobierno — porque aludía al desarrollo y la difusión del juego como elemento de propaganda política.

Al efecto, en esta provincia donde todos los recursos de la presión oficial han sido ya extremados, resulta un exceso la acción desenfrenada de las policías que subvierten con descaro su misión de orden y de paz.

Sólo una interpretación cabe del uso y abuso que se hace de la coacción policial: que haya resultado estéril la aplicación de los demás resortes oficiales, desde largo tiempo dedicados por entero a sumar prosélitos al oficialismo o por el miedo o por el halago de promesas utilitarias.

Mas esta interpretación no puede nunca constituir un justificativo a la obra disolvente, que choca en forma violenta con el renacimiento de las libertades y los entusiasmos cívicos, operado en casi todo el país al amparo de la nueva ley electoral.

Y otra reflexión nos parece oportuna en este punto: ¿es posible, por ventura, que el oficialismo bonaerense crea, con estos medios exacerbantes, que conseguirá extorsionar la conciencia pública — a las puertas mismas de la capital federal, donde la honestidad electoral es ya un hecho — y ganar las próximas elecciones, controlado de cerca y celosamente por la opinión toda de la República?

Los tiempos han cambiado; es preciso convencerse: ya el "torniquete administrativo" y el "machete policial" han perdido su eficacia.

El servicio de correspondencia con España

ACTITUD DE UNA COMPAÑIA

Las informaciones telegráficas de España nos dan cuenta de una medida bastante perjudicial para los intereses sudamericanos que acaba de adoptar la compañía Pinillos, Izquierdo y Cía.

Se trata de la supresión del servicio de correspondencia entre España y los puertos de Cuba, Puerto Rico y la América del Sur.

Además, la misma compañía ha decidido suprimir dos viajes mensuales a Cuba y uno a la América Meridional.

La determinación, que ya ha sido comunicada al director general de correos y telégrafos de España, señor José Francis Rodríguez, se funda en la supresión, por parte del gobierno de la península, de las primas que se concedían a las compañías de navegación.

Una tragedia en el río Uruguay

CINCO PERSONAS AHOGADAS

ENTIERRO DE LAS VICTIMAS

URUGUAY, febrero 8. — Se llevó a cabo ayer en las últimas horas de la tarde el entierro de las cinco víctimas del trágico suceso ocurrido el día anterior en el río Uruguay.

Sobre este hecho han corrido diversas versiones; pero la exacta, la verdadera, es la siguiente:

El agrimensor señor Marcelo Deraux había ido a la isla del Puerto a pasar el día con su familia, compuesta de siete personas.

A eso de las 5 de la tarde, una de sus hijas, llamada Margarita, de 15 años, se internó en el río, despreocupada de su profundidad. La playa es muy conocida y Margarita había estado muchas veces en ella. Pero quiso la mala suerte que entonces la niña cayera en un pozo formado por un remanso, desapareciendo bajo el agua.

El padre de Margarita corrió en su auxilio y un instante después desaparecía también en las profundidades del río.

Es de suponer, a la vista de la tragedia que se estaba desarrollando, la desesperación de los que quedaban en la ribera. Blanca y Marcela, hijas del agrimensor Deraux, en un supremo esfuerzo para salvar a las víctimas se arrojaron al agua.

Y animada del mismo propósito siguióles una pobre mujer de la servidumbre llamada Antonia Pareja.

Y las tres perecieron ahogadas.

En la isla quedaron dos hijas menores del señor Deraux, quienes pidieron auxilio, siendo recogidas más tarde por unos vecinos.

Los cadáveres fueron extraídos anteanoche y ayer, como decimos, fueron sepultados.

El suceso ha consternado a la población, pues el señor Deraux era un vecino muy estimado.

Aduana de Paraná

Incineración de documentos

Considerando el ministerio de hacienda que no existe conveniencia alguna en guardar documentos, en los cuales se ha operado ya la prescripción, ha autorizado a la aduana de Paraná para incinerar documentos de fechas anteriores al año 1906.

EMPRESA LAMBRUSCHINI

Viajes de recreo

La Compañía Lambruschini ha resuelto establecer un servicio semanal entre Buenos Aires y Montevideo. Todos los sábados, a las 10.20 p. m., saldrá de la dársena sud un vapor, que regresará el domingo por la noche. Estos viajes llamados de "recreo" serán realizados exclusivamente por el "Río Uruguay"; sólo en caso de mucha afluencia de pasajeros saldrá también el "Río de la Plata".

Los boletos de ida costarán 8 pesos y los de ida y vuelta 15. Estos últimos, dado el caracter especial del servicio, serán válidos solamente para regresar el domingo.

EL IMPUESTO DE LOS CIGARRILLOS

DECRETO DEL PODER EJECUTIVO

El problema planteado entre el gremio de fabricantes de cigarrillos y la administración de impuestos internos, con motivo de la interpretación que diera esta última al decreto del Poder Ejecutivo, fecha 25 de enero, referente al impuesto sobre cajas de 50 y 100 cigarrillos, ha quedado resuelto en la siguiente forma:

Los manufactureros que deseen vender cigarrillos en las mencionadas cajas, de acuerdo con el decreto, deberán declarar en la administración de impuestos internos el precio de venta para cada paquete o fracción de 25 gramos que contenga la caja a los efectos de fijar el precio y el impuesto que con arreglo a la ley le corresponda sufragar.

Por ejemplo, una caja con cien cigarrillos y un peso de 125 gramos, si se declara para cada paquete o fracción de 25 gramos, la tarifa de nueve centavos, el impuesto será de tres centavos y medio por paquete; multiplicados por cinco que son las fracciones de 25 gramos que contiene la caja, resulta ésta con un precio de $ 0.45 y un impuesto de $ 0.17 1.2 moneda nacional.

Al aplicar el decreto del legislativo en esta forma, que es, a nuestro parecer, la más equitativa, queda resuelto el problema que amenazaba a los fabricantes, pues por el recargo excesivo que antes resultaba en el impuesto se veían obligados a retirar del consumo las marquillas de referencia.

Palacio de Justicia

TURNO PARA MAÑANA

Fuero federal: juez, doctor Tomás Arias (atiende el doctor Anchorena); secretario, doctor Varela.

Fuero civil: juez, doctor Pedro V. Meléndez; secretario, doctor Alberto C. Oderigo.

Fuero comercial: juez, doctor Tristán M. Avellaneda; secretario, doctor G. Tobal.

Recusaciones: en lo civil, doctor Julián V. Pera; en lo comercial, doctor Eduardo M. Naón.

Fiscales: en lo comercial, doctor Arrioia; en lo civil, doctor Padilla.

Línea a Puerto Madryn

Debido a la enorme existencia de lana que se halla depositada en Puerto Madryn y que necesita ser trasladada a Buenos Aires para su exportación a Europa, la Compañía Argentina de Navegación N. Mihanovich Ltda. ha resuelto agregar a la flota que hace el servicio de la línea del sud el vapor "Roma", cuya primer salida de nuestro puerto se efectuará el 15 del corriente, a las 2 p. m.

Caballos para Francia

Esta tarde, a última hora, zarpará de nuestro puerto el vapor inglés Durham, el cual, como ya lo hemos anunciado, lleva 354 caballos para el ejército francés.

Próxima convención provincial

PARANA, febrero 8. — La junta de gobierno del partido radical, bajo la presidencia del doctor Dalmiro Basaldúa, reunióse ayer, resolviendo convocar la convención para el 24, a objeto de elegir y proclamar los candidatos a electores de presidente y vice de la república y uno a diputado nacional en reemplazo del señor Alejandro Carbó.

Comisión Nacional de Caminos de la ley Mitre

En la reunión efectuada ayer, la comisión de caminos de la ley Mitre, acordó despacho favorable a los siguientes asuntos:

Ampliación de obras en el camino de Decreo hacia Santa Fe, solicitadas por la comisión de fomento del primer punto; arreglos en el camino de Ranqueles hacia Huinca Renancó; acceso a la estación Pazo Kanki del ferrocarril Oeste, acceso a Santamarina, desde Cooper y Energía; refacciones a los puentes sobre el río Colorado, en los caminos afluentes a la estaciones Gaviotas y Pichi Mahuida; vado de piedra sobre el arroyo El Morro, camino de La Toma a El Morro, San Luis; acceso a estación Dolores, desde el camino general de Salado a Rauch; calle de inmediato acceso a Buenaventura; camino de Colonia Rivadavia a estación Gruthy y arreglo del puente sobre el arroyo Las Prusianas, caminos convergentes a Martínez de Hoz, desde Lincoln.

Dispuso el estudio definitivo de las obras de mayor importancia, correspondientes a los caminos de acceso a estaciones Mapis y Nueva Lobería hacia Balcarce y puente sobre el arroyo Pantanoso; zona del ferrocarril del Sud: Etruria hacia el Este, zona del ferrocarril Pacífico y puente carretero sobre el río Tunuyán, en el acceso a estación Los Arboles, zona del Gran Oeste Argentino.

Cooperando a la acción de las autoridades locales y vecindarios que ejecutan obras en los caminos radiales a las estaciones ferroviarias, decidió la comisión hacer entrega por cuenta de la ley 5315: a vecinos de Ayacucho, materiales para construcción de alcantarillas en los caminos de acceso a estación Fair; comisión de fomento de Soldini y Pérez, elementos y materiales para obras de desagüe en los caminos afluentes a las estaciones locales del ferrocarril Central Argentino; a don Federico Martínez de Hoz, caños de cemento armado para arreglos en el camino vecinal de acceso a estación Pardo; a don Silvano Bouson rieles y durmientes para construcción de una alcantarilla en el camino de Ayacucho a Rauch; a don Ricardo Andino, material para puentes y accesorios indispensables con el propósito de construir un puente carretero para el servicio público sobre el río Carcarañá, en el acceso a la estación Adino del ferrocarril Central Argentino; a vecinos de estación Cascallares, para desagües en el camino de Cascallares a molino de la Rosa y a vecinos de Idiazábal para construir alcantarillas en el camino de acceso a la estación local del ferrocarril Central Argentino.

Finalmente, con el propósito de aprovechar en lo posible la renta que administra, dispuso pasar circular a los solicitantes de las obras cuya ejecución tiene resuelta.

Construcción de un hospital regional en Posadas

Por decreto del poder ejecutivo se ha aprobado un proyecto por el cual se ordena la construcción de un hospital regional en Posadas (Misiones).

Esta construcción costará pesos 346.681.01, según presupuesto que fué estudiado y aprobado por la dirección general de agricultura.

GUERRA Y MARINA

COLEGIO MILITAR

Se nos comunica que el lunes 14 del corriente a las 8 a. m. tendrán lugar en el local del colegio militar en San Martín los exámenes de ingreso al curso preparatorio y los complementarios.

Presidirá las pruebas el director del instituto, coronel Agustín P. Justo.

TIMBRES POSTALES

El presidente de la República ha firmado un decreto por el cual se dispone que la contaduría general de la Nación proceda a formular el descargo correspondiente a la dirección general de Correos y Telégrafos en la suma de 52.89.20 pesos, importe de los timbres postales provistos al departamento de Guerra y boletines de porte pago expedidos por el mismo durante los meses de septiembre y octubre del año próximo pasado.

ESCUELA NAVAL MILITAR

La división compuesta por el crucero "9 de Julio" y guardacostas "Libertad", ha fondeado en la rada de Puerto Militar, procedente de Mar del Plata.

Dichas unidades, a cuyo bordo se encuentran los alumnos de los diferentes cursos de la Escuela de Puerto Militar, en viaje de estudios prácticos, van al mando del capitán de navío Alfredo G. Malbrán.

SOBRE UNA DETENCION INJUSTA

El comandante de la 1a. región militar, general Jones, ha informado al ministerio de guerra acerca de la detención que sufre en el regimiento 3 de infantería el ciudadano Lorenzo Garret.

Este fué encarcelado, no obstante estar libre del servicio a causa de haber sacado número bajo en el sorteo, por el hecho de haberse presentado con alguna demora al reconocimiento médico correspondiente.

Como el general Jones, al contestar a la nota que le fué dirigida por el ministerio, se ha limitado a consignar que, efectivamente, el ciudadano Garret se encuentra detenido en el regimiento de referencia, el general Allaría ha ordenado que se le envíe otra nota al jefe aludido, a fin de que especifique las causas de la detención así como el tiempo que lleva preso el precitado Garret.

ASUNCION DE MANDO

Complementando el decreto de nombramientos que anticipamos el sábado último, el ministerio de marina ha dictado una resolución disponiendo que los jefes designados por el referido decreto se hagan cargo de sus puestos en las fechas que se indican a continuación: capitán de navío Luis E. Almada, del comando del acorazado "Moreno", el 10 del corriente; capitán de navío Mariano F. Beascochea, de la jefatura de estado mayor del arsenal de Puerto Militar, el 9 del actual; capitán de navío Virgilio Moreno Vera, de la inspección de armamentos de la dirección general de material, en el día de hoy; capitán de fragata César S. Maranga, de la división de armamentos de la misma dirección, el 15 del mes en curso, y el capitán de fragata Julio Mendeville, del comando del crucero-acorazado "Pueyrredón", el día 12 del mismo mes.

MUNICIPALES

EL VERANEO DEL INTENDENTE

Después de dos días de permanencia en Mar del Plata el intendente, como anunciamos ayer, regresó anoche a esta capital. Hoy a las 12 hízose cargo de su puesto de la intendencia y firmó el despacho administrativo que estaba atrasado desde el viernes último.

El sábado próximo el doctor Gramajo partirá de nuevo para dicho balneario y permanecerá allí dos días.

EMPRESTITO DE KLEINWORT

La intendencia espera de hoy a mañana contestación de los banqueros alemanes Kleinwort Sons y Cía., acerca de la proposición que les ha sido hecha por la municipalidad para renovar el empréstito de 800.000 libras esterlinas que vence el 2 de febrero de seis en seis meses hasta firmada la paz europea. Se espera que la contestación sea afirmativa, en cuyo caso se estipularán el tipo de interés que será, seguramente, el 6 por ciento y 7/8 por ciento de comisión.

EXHIBICION DE UNA TRIBU INDIA

En el día de hoy ha sido pasada por la intendencia a la comisión nacional del centenario, la solicitud presentada por un particular para exhibir durante las fiestas del próximo centenario, una tribu de salvajes de la América, en un lugar de Palermo.

BANDA MUNICIPAL

Esta noche dará un concierto en la plaza Pueyrredón de Flores, la banda municipal.

FERIAS FRANCAS

Mañana funcionarán ferias francas en Triunvirato y Río de Janeiro, Chiclana y Pavón, Santa Fe y Avenida Bullrich, Las Heras y Pueyrredón, Crámer y Pampa y Avenida San Martín y Cayena.

EL TRAFICO DEL RETIRO

La dirección de tráfico ha proyectado una reglamentación para la circulación y estacionamiento de vehículos en los alrededores de la estación del Retiro, lugar en que el tráfico se realiza actualmente con grandes dificultades.

MUNDO COMERCIAL

LA PLAZA

Poco difiere con el de ayer el estado del mercado de valores.

Sigue operándose con muy poco entusiasmo, siendo limitados los totales de todos los papeles que se negocian.

Esto no obstante, las cotizaciones registradas hoy acusan un leve repunte que comprende por igual a los títulos de renta y a las acciones de empresas particulares.

—El mercado para todos los trigos en general cerró flojo. El precio más alto de la obtenidos fué de $ 9.50 por trigo barletta especial. Los arribos de este cereal pasaron hoy de 100.000 bolsas.

Sigue muy firme el maíz amarillo, pagándose hasta $ 5.80 los 100 kilos.

El lino y la semilla de nabo repuntaron algo.

La avena y la cebada tienen plaza floja.

—Va notándose mayor animación en el mercado de lanas. Los compradores demuestran interés por todas las clases, pero especialmente para las cruzas gruesas claras. El precio más alto obtenido hoy fué de 18 pesos por una partida de cruza gruesa, cotización que no se registraba desde muchos días.

Hay gran interés por cueros, los que mejoran sus precios día a día.

Los demás productos pecuarios siguen sin variaciones apreciables.

—En condiciones más favorables que ayer se realizaron hoy las operaciones en ganado lanar. Débese esto, tanto a la pequeña entrada del día como a la activa demanda que hay de estas haciendas. Se intensifica el interés por capones de frigorífico, sin que por esto los precios hayan mejorado notablemente. Es laboriosa la venta de ovejas y borregos.

—Tuvieron plaza animada las haciendas vacunas. La demanda se presentó activa y así resultan de fácil colocación todos los lotes expuestos a la venta.

BOLSA DE COMERCIO

Segunda rueda

Cédula hipotecaria argentina, antigua emisión, para mañana: 75.000 a 92; 22.000 a 92.10; total, 97.000.

Id para fin de mes: 40.000 a 92; 30.000 a 92.10; total: 70.000.

Cédula hipotecaria argentina, primera serie, para mañana: 15.000 a 93.

Cédulas nacionales serie H, para mañana: 1.000 a 101.50.

Bonos Municipales de Pavimentación (trimestrales) para mañana: 10.500 a 73.80, 5.400 a 74, total 15.900.

Id (semestrales) para febrero 15: 10.000 a 71.60.

Empréstito de Conversión 2 1/2 o/o serie B para mañana: 70.000 a 30.80.

Quebrachales Puerto Sastre, para mañana: 800 a 3.00.

La Ibero Platense (ord.) para mañana: 15 a 35.

CAJA DE CONVERSION

El movimiento monetario operado hoy por ley 3871, fué como sigue:

Salto anterior	243.141.580.050
Entraron	1.523.828.510
Suma	244.665.408.560
Salieron	
Saldo	244.665.408.560

De acuerdo con la ley 9480, el movimiento por bonos depositados en las legaciones argentinas fué hoy el siguiente:

Saldo anterior	62.685.776.450
Entraron	
Suma	62.685.776.450
Salieron	1.523.824.510
Saldo	61.161.951.940

Ambos aldos por leyes respectivas dan un total de 305.827.360.500 pesos oro.

La circulación fiduciaria arroja un total de 988.080.415.69 pesos papel.